



RELIGION I DANMARK 2011

EN E-ÅRBOG FRA CENTER FOR
SAMTIDSRELIGION

3. ÅRGANG



FACULTY OF ARTS, AARHUS UNIVERSITET



ISBN 978-87-989671-9-4

RELIGION I DANMARK 2011: EN E-ÅRBOG

INDHOLDSFORTEGNELSE

0. INTRODUKTIONSAFSNIT	6
0.1. RELIGION I DANMARK 2011: EN PRÆSENTATION	7
0.2. RELIGION I DANMARK 2011: METODISK TILGANG.....	8
0.3. BEGREBSFORKLARINGER	10
0.4. DANMARKSKORT OVER GODKENDTE/ANERKENDTE TROSSAMFUND	12
0.5. FAQ – FREQUENTLY ASKED QUESTIONS.....	13
0.6. MEDIEOMTALE	17
1.0. DEN AKTUELLE SITUATION I TAL	19
1.1. GODKENDTE TROSSAMFUND	20
1.1.A.1. KRISTNE/KRISTENDOMS-INSPIREREDE TROSSAMFUND: SAMLET TABEL .	23
1.1.A.2. KRISTNE - KOMMENTARER.....	31
1.1. A.3. KRISTNE – DE ENKELTE TROSSAMFUND OG MENIGHEDER.....	32
1.1.A.3.a. OVERSIGT.....	32
1.1.A.3.b. DETAILOPLYSNINGER.....	34

1.1.B.1. ISLAMISKE/ISLAM-INSPIREREDE TROSSAMFUND: SAMLET TABEL	57
1.1.B.2. ISLAMISKE – KOMMENTARER.....	62
1.1.B.3. ISLAMISKE – DE ENKELTE TROSSAMFUND OG MENIGHEDER	63
1.1.B.3.a. OVERSIGT	63
1.1.B.3.b. DETAILOPLYSNINGER.....	65
1.1.C.1. BUDDHISTISKE TROSSAMFUND: SAMLET TABEL	80
1.1.C.2. BUDDHISTISKE – KOMMENTARER	82
1.1.C.3. BUDDHISTISKE – DE ENKELTE TROSSAMFUND OG MENIGHEDER.....	84
1.1.C.3.a. OVERSIGT	84
1.1.C.3.b. DETAILOPLYSNINGER.....	85
1.1.D.1. HINDUISTISKE/HINDUISTISK INSPIREREDE TROSSAMFUND: SAMLET TABEL	93
1.1.D.2. HINDUISTISKE – DE ENKELTE TROSSAMFUND OG MENIGHEDER	95
1.1.E.1. JØDISKE TROSSAMFUND: SAMLET TABEL	98
1.1.E.2. JØDISKE – DE ENKELTE TROSSAMFUND OG MENIGHEDER	99
1.1.F.1. ØVRIGE TROSSAMFUND: SAMLET TABEL	102
1.1.F.2. ØVRIGE – DE ENKELTE TROSSAMFUND OG MENIGHEDER.....	103
1.2. FOLKEKIRKEN I TAL.....	108
1.2.a. MEDLEMMER, KONFIRMATIONER OG DÅB.....	108
1.2.B. FORHOLDET MELLEM KIRKELIGE OG BORGERLIGE VIELSER.....	109
2. ÅRETS FOKUS: RELIGIONSUNDERVISNING	110

2.1. RELIGIONSUNDERVISNING I GODKENDTE TROSSAMFUND	111
2.2. UDFORDRINGER VED METODE	113
3.0. ARTIKELSEKTION.....	118
3.1. STOR STÅHEJ FOR INGENTING	119
3.2. ABSTRACTS OVER ARTIKLER FRA RELIGION I DANMARK 2009 OG 2010	125
3.2.1. RELIGION I DANMARK 2009.....	125
3.2.2. RELIGION I DANMARK 2010.....	127
4.0. REGISTER OVER GODKENDTE TROSSAMFUND SAMT DERES HJEMMESIDER.....	129
4.1. KRISTNE/KRISTENT INSPIREREDE.....	130
4.2. ISLAMISKE/ISLAM-INSPIREREDE	132
4.3. BUDDHISTISKE	132
4.4. HINDUISTISKE/HINDUISTISK INSPIREREDE	134
4.5. JØDISKE	134
4.6. ØVRIGE	134

0. INTRODUKTIONS-AFSNIT

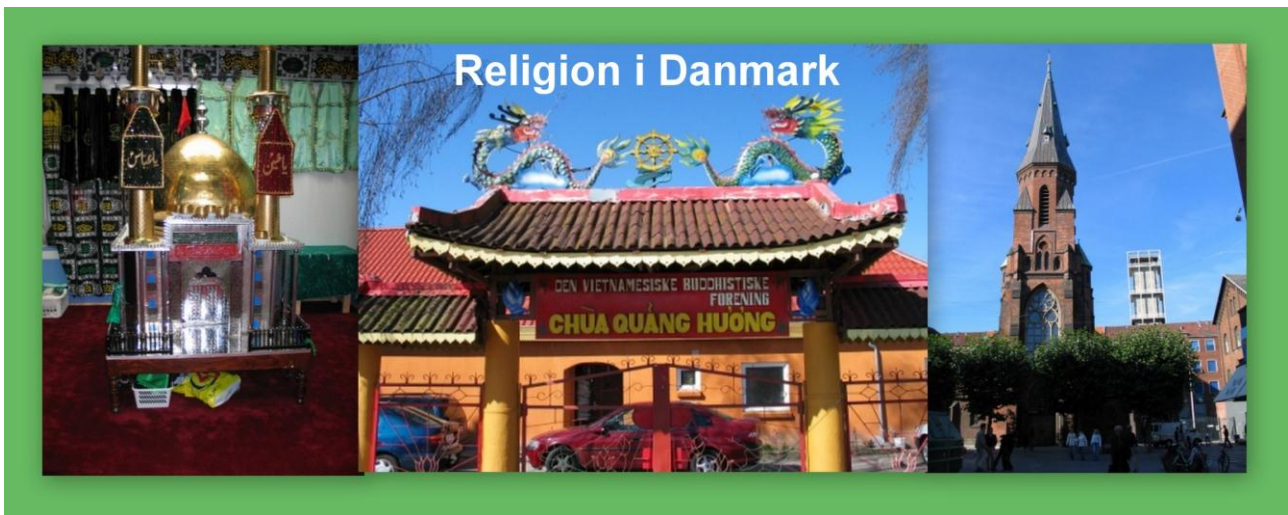

0.1. RELIGION I DANMARK 2011: EN PRÆSENTATION

Velkommen til e-årbogen Religion i Danmark 2011-> 3. årgang

E-årbogen præsenterer hvert år oplysninger om de godkendte trossamfund, fx hvor mange medlemmer de har.

E-årbogen har særlig fokus på religiøse minoriteter, men bringer også de nyeste tal om Folkekirken.

De godkendte trossamfund udgør kun en del af det religiøse landskab, fx er under 5 % af hinduerne i Danmark medlem af et godkendt trossamfund, hvorimod omkring en tredjedel af de 20-25.000 buddhister, der bor i Danmark er medlemmer af et godkendt buddhistiske trossamfund. Af de ca. 220.000 danskere muslimer er omkring 10 % medlemmer af et godkendt trossamfund.

Fordi Danmarks Statistik indtil 2001 offentliggjorde medlemstal for de godkendte trossamfund er det for nogle trossamfund muligt at sammenligne medlemstal fx ti eller tyve år tilbage.

Flere af de 'gamle' anerkendte eller godkendte trossamfund har haft tilbagegang

Mosaik Trossamfund har haft en medlemstilbagegang på 40 % siden 1990.

Baptistkirken er gået fra 5886 i 1990 til 5282 medlemmer i 2000 til 5152 medlemmer i 2010.

Jehovas Vidner har i de sidste 20 år mistet ca. 2000 medlemmer og også Syvendedagsadventisterne har mistet medlemmer. De to "tibetanske" grupper Karma Kadjy Skolen og Karmapa Trust har ifølge de opgivne tal fået reduceret deres medlemstal over den ti-årige periode til en femtedel. Det kan skyldes, at "markedet" er blevet mere mangfoldigt med flere tilbud.

Mens andre trossamfund holder et stabilt medlemstal (fx Pinsekirken), eller har en svag stigning (fx Missionsforbundet og Jesu Kristi Kirke af Sidste Dages Hellige) og så er stigningen i medlemstallet i Den Katolske Kirke i særklasse. Medlemstallet er steget med over 9000 fra 29783 medlemmer for 20 år siden til 39067 i 2010.

I år er der særligt fokus på religiøs undervisning af børn og unge i de godkendte trossamfund.

0.2. RELIGION I DANMARK 2011: METODISK TILGANG

Indledning

E-årbogen *Religion i Danmark* indhenter og præsenterer tal og oplysninger om godkendte og anerkendte trossamfund i Danmark. I perioden 1984- 2001 offentliggjort af Danmarks Statistik, men dette ophørte i 2001 forsvandt en vigtig kilde til beskrivelsen af religion i Danmark. Uden disse tal kan man ikke se, om der bliver færre eller flere kristne, muslimer, buddhister eller hvad man nu måtte være interesseret i. Det er nødvendigt at samle tal, der dækker en årrække for at kunne sige noget generelt om tendenser i bredere perspektiv.

Hvem undersøger vi?

Vi har kontaktet de godkendte trossamfund, som Familiestyrelsen nævner på sin hjemmeside. Enkelte trossamfund er blevet nedlagt og enkelte har afvist at medvirke, enten fordi de ikke kunne afsætte tid til det eller fordi de ikke har eller vil afgive de oplysninger, vi efterspørger. Årbogen har begrænset sig til at se på godkendte/anerkendte trossamfund, da det giver os mulighed for at sammenligne med tallene fra tidligere år statistik på disse grupper med de nye tal fra årbogen. De godkendte/anerkendte trossamfund forventes også at være nemmere at komme i kontakt med og mere villige til at levere de oplysninger, vi efterspørger, end andre trossamfund. Tallene i denne årbog altså ikke alle religiøse grupperinger i Danmark, men kun de trossamfund, der er anerkendte/godkendte.

Hvad spørger vi om?

Vi har først og fremmest spurgt til medlemstal. Selvom medlemstallet ikke er lige vigtigt for alle trossamfund giver det et indtryk af, hvor stort et trossamfund er og om det er i vækst eller ej. Antal bygninger (kirker, templer, moskeer og centre) siger både noget om hvor etablerede grupperne er og hvad de økonomisk formår, men er også udtryk for den geografiske spredning. Antal religiøse specialister (præster, imamer, munke) kan være udtryk for gruppernes størrelse, men siger også noget om den vægt, der lægges på at have sådanne. Den religiøse praksis har vi spurgt ind til ved at få estimerede tal for deltagere til ugentlige ceremonier/gudstjenester og årets vigtigste højtider, til religionernes vigtigste overgangsritualer, herunder begravelser/kremationer.

Hvordan spørger vi?

Vi har pr telefon og/eller e-mail kontaktet de enkelte grupper for at få de relevante oplysninger tallene. Hvis trossamfundet opgiver de relevante oplysninger på en hjemmeside, har vi også benyttet disse. I skøn over fx samlet antal medlemmer benytter vi, hvor vi ikke har aktuelle tal fra trossamfundet eller fra en hjemmeside, oplysninger fra tidligere år eller fra andre kilder, fx *Moskeer i Danmark* af Lene Kühle, hvor oplysninger er indsamlet i 2004/5. For nogle af



migrantkirkerne stammer oplysningerne fra Birthe Munck-Fairwood *Andre Stemmer* (2004), samt fra Kirkernes Integrations Tjeneste.

Hvilke begrænsninger skal man være opmærksom på når man læser tallene?

Tallene der opgives er de tal, som menighederne har opgivet til os. I enkelte tilfælde har vi modtaget et tal, som ikke syntes troværdige og vi har i disse tilfælde diskuteret trossamfundets medlemsforståelse og prøvet at opnå et mere realistisk tal. Men det er indlysende, at der forstås noget forskelligt ved medlem i de forskellige trossamfund. Nogle kristne kirker regner kun døbte voksne for medlemmer, mens andre regner alle med en specifik baggrund, fx ortodoks, som (potentielle) medlemmer. Mange muslimske grupper regner med familiemedlemskaber mens andre har individuelle. Endelig har nogle grupper differentieret mellem aktive og støttemedlemmer, mellem betalende/ikke-betalende eller baseret det på det faktiske antal deltagere i deres ceremonier. Hvordan alle disse typer kan omregnes til et sammenligneligt tal kan altså være problematisk, men vi har forsøgt at regne med voksne aktive medlemmer.

Hvem står bag e-årbogen: "Religion i Danmark"?

Religion i Danmark er udarbejdet af forskere tilknyttet [Center for SamtidsReligion](#) ved Faculty of Arts, Aarhus Universitet. Indsamlingen af data har været ledet af [Lene Kühle](#) og [Henrik Reintoft Christensen](#) og er udført af medarbejdere på centeret i samarbejde med studentermedhjælpere Marc Andersen, Sara Jul Jacobsen og Rikke Gotfredsen. Center for SamtidsReligion er et tværfagligt samarbejde med fokus på studiet af religion i Danmark i dag.



0.3. BEGREBSFORKLARINGER

Anerkendt trossamfund er et trossamfund som inden 1969 opnåede nogle særlige rettigheder, herunder ret til at udføre vielser med borgerlig gyldighed 'ved Kongelig Resolution'. Tre trossamfund, Den katolske Kirke, Den Reformerte Kirke og Mosaisk Trossamfund havde inden Grundloven opnået tilladelse til at etablere sig i Danmark på trods af, at det generelt ikke var tilladt at træde ud af den Evangelisk Lutherske Kirke. De fik nu status som anerkendte. Mellem 1849 og 1969 anerkendes yderligere seks kristne kirkesamfund, alle ankommet med immigranter: Metodistkirken (1865), Svenska Gustafskyrkan (1913), Den ortodokse Russiske kirkes menighed (Alexander Nevsky kirken) (1915), den anglikanske og engelske St. Albans kirke (1949), Baptistkirken (1952) og den norske Kong Haakons kirke (1958).

Godkendt trossamfund er en betegnelse for et trossamfund, som har ansøgt og opnået en særlig status, som bl.a. giver ret til at få bevilget præster eller anden religiøs autoritet inden for andre trossamfund, og at disse ledere kunne få tilladelse til at udføre vielser med borgerlig gyldighed. Kategorien godkendt trossamfund blev indført med ægteskabsloven af 4. juni 1969, som åbnede for, at præster inden for trossamfund kunne bemyndiges til at udføre vielser med borgerlig gyldighed. Indtil omkring 1998 blev disse trossamfund dog ikke betegnet som godkendte trossamfund men blot som trossamfund med vielsesbemyndigelse. Fra omkring 1998 begynder myndighederne at benytte betegnelse 'godkendte trossamfund' enten for disse trossamfund eller som en samlet betegnelse for alle de trossamfund, der har vielsesbemyndigelse i erkendelsen af, at "trossamfunds behov netop er videre end blot vielsesbemyndigelsen"[1]. Det er statens generelle holdning, at skellet mellem anerkendte og godkendte trossamfund er historisk betinget, og at der ikke bør gøres forskel. Alle anerkendte og godkendte trossamfund har vielsesbemyndigelse, men kun de anerkendte trossamfund har adgang til at navngive og udskrive attester fra deres kirkebøger med borgerlig gyldighed. Præster i godkendte trossamfund har kun ret til at foretage vielser, hvis de er bemyndiget af Familiestyrelsen. Indtil omkring 2004 var det en betingelse for at blive godkendt at man havde et vielsesritual. Dette er ikke længere tilfældet. [1] Se fx Lisbet Christoffersens artikel "Ved Lov?", *Ugeskrift for Retsvæsen* 1998, p. 508.

Borgerlig vielse er en vielse der udføres af en ikke-religiøs autoritet, dvs. af kommunen, typisk i form af borgmesteren eller en der af borgmesteren er bemyndiget til det (medlemmer af kommunalbestyrelsen eller ansatte i kommunens administration).

Kirkelig vielse er en betegnelse for enhver religiøs vielse. Kirkelig vielse kan foretages inden for Folkekirken såvel som i et af de anerkendte eller godkendte trossamfund.

Kirkelig velsignelse af borgerligt indgået ægteskab er en religiøs markering af ægteskabet. I Folkekirken kan man vælge om ritualet ved velsignelse skal udformes så det ligner et kirkebryllup mest muligt eller det skal være tydeligt forskelligt fra et kirkebryllup. Ved et kirkeligt bryllup stilles parret to spørgsmål. Ved den kirkelige velsignelse af borgerligt indgået ægteskab kan der også

stilles spørgsmål. Der er dog den afgørende forskel, at kirkebrylluppets første spørgsmål: "Vil du tage N.N., som hos dig står, til din ægtehustru/ægteemand?" ikke stilles. Det har parret jo allerede svaret på. Ønsker parret det, kan de svare på vielsesritualets andet spørgsmål: "Vil du elske og ære og leve med hende/ham både i medgang og modgang, i hvad lykke Gud den almægtige vil tilskikke jer, som en ægteemand bør leve med sin ægtehustru, indtil døden skiller jer ad?" Parret kan vælge at udelade tilspørgslen, så den kirkelige markering mere får karakter af en gudstjeneste. Oftest vil den kirkelige velsignelse være af par, som er blevet viet på rådhuset.

Menighed er siden 2000 blevet brugt i forvaltningspraksis som betegnelse for en mindre gruppe eller afdeling inden for eller i relation til et af de anerkendte eller godkendte trossamfund, typisk inden for verdensreligionerne.

Migrantmenighed er en forsamling på mindst 10 personer der jævnligt mødes og dyrker deres religion på et andet sprog end dansk ved en præst eller leder, der ikke er etnisk dansk. Migrantmenigheder kan være både kristne, muslimske, buddhistiske og andet. **Migration** betyder "bevægelse" eller "vandring", og betegner en given gruppe menneskers bevægelse fra ét sted til et andet.

Frikirke kan bruges både i en bred og i en snæver forstand. I bred forstand er en frikirke en kirke, som ikke er afhængig af staten. I den forstand er alle kirker undtagen Folkekirken at forstå som frikirker. I en mere snæver forstand betegner en frikirke en protestantisk, velrenommeret kirke, som udspringer af en vækkelse. Det kunne fx være Apostolsk Kirke, Baptistkirken, Metodiskkirken eller Pinsekirkerne. Menigheder inden for disse er gået samme i bevægelsen [Frikirkenet](#). Der findes ca. 300 frikirkemenigheder (i den snævre forstand) i Danmark, som tilsammen har ca. 25.000 medlemmer. Ca. halvdelen af menighederne er enten selv et godkendt trossamfund eller tilknyttet en kirke, som er.

0.4. DANMARKSKORT OVER GODKENDTE/ANERKENDTE TROSSAMFUND

Klik på linket

<http://teo.au.dk/csr/rel-aarbog11/rel-kortdk/>

Derefter:

FOR AT SE FARVEKODER OG BENYTTÉ STREET VIEW:

- 1) KLIK PÅ [PLURALISMEPROJEKTET](#).
- 2) Find ønsket adr. til venstre.
- 3) Aktiver den gule mand på kortet.
- 4) Aktivér igen linket til adressen til venstre. Som det fremgår, kan adr. være omtrentlig.

0.5. FAQ – FREQUENTLY ASKED QUESTIONS

[Hvad er et godkendt trossamfund?](#)

[Hvad er et anerkendt trossamfund?](#)

[Hvor mange godkendte og anerkendte trossamfund er der?](#)

[Hvad er forskellen mellem et anerkendt og et godkendt trossamfund?](#)

[Hvad er Det Rådgivende Udvalg vedr. Trossamfund og hvad laver de?](#)

[Hvad er forskellen mellem et trossamfund og en menighed?](#)

[Hvorfor bringer e-årbogen kun tal for de anerkendte og godkendte trossamfund?](#)

[Hvor mange muslimer er der i Danmark?](#)

[Hvor mange hinduister er der i Danmark?](#)

[Hvor mange buddhister er der i Danmark?](#)

[Hvor mange jøder er der i Danmark?](#)

[Flere spørgsmål](#)

Hvad er et godkendt trossamfund?

Et godkendt trossamfund er en betegnelse for et trossamfund, som har ansøgt og opnået en særlig status, som bl.a. giver ret til at præster eller anden religiøs autoritet inden for andre trossamfund kan opnå tilladelse til at udføre vielser med borgerlig gyldighed. Kategorien godkendt trossamfund blev indført med ægteskabsloven af 4. juni 1969. Indtil omkring 1998 blev disse trossamfund ikke betegnet som godkendte trossamfund men blot som trossamfund med vielsesbemyndigelse. Fra omkring 1998 begynder myndighederne at benytte betegnelse 'godkendte trossamfund' enten for disse trossamfund eller som en samlet betegnelse for alle de trossamfund, der har vielsesbemyndigelse i erkendelsen af, at "trossamfunds behov netop er videre end blot vielsesbemyndigelsen". Se fx Lisbet Christoffersens artikel "Ved Lov?", *Ugeskrift for Retsvæsen* 1998, p. 508.

Hvad er et anerkendt trossamfund?

Et anerkendt trossamfund er et trossamfund som inden 1969 opnåede nogle særlige rettigheder, herunder ret til at udføre vielser med borgerlig gyldighed 'ved Kongelig Resolution'. Tre trossamfund, Den katolske Kirke, Den Reformerte Kirke og Mosaisk Trossamfund havde inden Grundloven opnået tilladelse til at etablere sig i Danmark på trods af, at det generelt ikke var tilladt at træde ud af den Evangelisk Lutherske Kirke. De fik nu status som anerkendte. Mellem 1849 og 1969 anerkendes yderligere seks kristne kirkesamfund, alle ankommet med immigranter: Metodistkirken (1865), Svenska Gustafskyrkan (1913), Den ortodokse Russiske kirkes menighed (Alexander Nevsky kirken) (1915), den anglikanske og engelske St. Albans kirke (1949), Baptistkirken (1952) og den norske Kong Haakons kirke (1958).

Hvor mange godkendte og anerkendte trossamfund er der?

På familiestyrelsens hjemmeside, står der navnene på 77 kristne og kristent-inspirerede trossamfund, 22 muslimske, 11 buddhistiske, 8 hinduistiske og 5 øvrige trossamfund, i alt altså 125 godkendte trossamfund. Spørgsmålet skulle derfor være let at besvare, men da der ikke altid skelner klart mellem trossamfund og menighed, og da navnene ikke fjernes fra listen selvom trossamfundet ikke længere er aktivt, kan man beregne antallet af trossamfund på forskellige måder.

Hvad er forskellen mellem et anerkendt og et godkendt trossamfund?

De anerkendte trossamfund er trossamfund, som har opnået en særlig status ved kongelig resolution før 1969. Der er i alt 11. De godkendte trossamfund er trossamfund, der har opnået en særlig status efter 1969 efter ansøgning til kirkeministeriet (før 2007) eller Justitsministeriet (familiestyrelsen).

Det er statens generelle holdning, at skellet mellem anerkendte og godkendte trossamfund er historisk betinget, og at der ikke bør gøres forskel. Alle anerkendte og godkendte trossamfund har vielsesbemyndigelse, men kun de anerkendte trossamfund har adgang til at navngive og udskrive attester fra deres kirkebøger med borgerlig gyldighed og præster i godkendte trossamfund har kun ret til at foretage vielser, hvis de er bemyndiget af Familiestyrelsen. Indtil omkring 2004 var det en betingelse for at blive godkendt, at man havde et vielsesritual. Dette er ikke længere tilfældet.

Hvad er forskellen mellem et trossamfund og en menighed?

Begrebet menighed er et begreb, der blev introduceret i forvaltningen af de godkendte trossamfund i 2000. Ved en menighed forstås Det Rådgivende Udvalg vedrørende Trossamfund en mindre gruppe eller afdeling inden for eller i relation til én af de store verdensreligioner. I de retningslinjer som Det Rådgivende Udvalg vedrørende Trossamfund har udarbejdet, præciseres det at et trossamfund skal bestå af mindst 150 myndige medlemmer for at kunne blive godkendt, mens en menighed skal bestå af mindst 50 myndige medlemmer for at kunne blive godkendt. Dog

kan en menighed inden for verdensreligionerne blive godkendt på trods af et lavere antal medlemmer, hvis den ligger i et tyndtbefolket område, for eksempel Grønland eller Bornholm. Udvalget skriver også, at de i vurderingen af, hvorvidt der er tale om en menighed under et trossamfund, ikke er bundet af om modersamfundet accepterer denne relation. (se http://www.familiestyrelsen.dk/fileadmin/user_upload/Trossamfund/Vejledende_retningslinjer_trossamfund.pdf).

Hvad er Det Rådgivende Udvalg vedr. Trossamfund og hvad laver de?

Udvalget blev nedsat i 1998 efter en kritik af den hidtidige praksis med at vurderingen af ansøgninger om godkendelse af trossamfund blev varetaget af en præst inden for Folkekirken. Udvalget er rådgiver for Justitsministeriet (Familiestyrelsen) i sager om godkendelse af trossamfund og menigheder uden for folkekirken.

(se <http://www.familiestyrelsen.dk/samliv/trossamfund/godkendelse/detraadgivendeudvalgvedtrossamfund/>)

Hvorfor bringer e-årbogen kun tal for de anerkendte og godkendte trossamfund?

Ikke alle trossamfund i Danmark er anerkendte eller godkendte. Vi ville meget gerne bringe statistikker for andre trossamfund, men der findes ingen lister over trossamfund i Danmark og selvom vi ville kunne skaffe oplysninger fra nogle af de ikke-godkendte trossamfund, ville det ikke være muligt at få et fuldstændigt billede af alle trossamfund i Danmark. Vi forsøger dog at inkludere de ikke-godkendte trossamfund i kommentarerne til statistikkerne og i nogle af de artikler, vi bringer i årbogen for på den måde at få så dækkende som muligt et billede af religion i Danmark.

Hvor mange muslimer er der i Danmark?

Der er ikke nogen der ved hvor mange muslimer, der er i Danmark. De mest velunderbyggede skøn peger på, at der er i 2009 var omkring 230.000 personer med muslimsk baggrund i Danmark (Se fx Brian Jacobsen "Denmark", *Yearbook of Muslims in Europe* 2010). De fleste muslimer i Danmark kan findes blandt de indvandrere fra bl.a. Pakistan, Marokko og Tyrkiet som kom til Danmark som gæstearbejdere i 1960erne og 1970erne og de flygtninge, der kom til landet bl.a. fra Iran, Irak, Palæstina, Bosnien og Somalia. De godkendte muslimske trossamfund repræsenterer et relativt bredt udsnit af muslimske trossamfund i Danmark. Muslimerne i Danmark er primært organiseret langs etniske linjer. Især de pakistanske moskeer er stærkt repræsenteret, men også muslimer med tyrkisk baggrund er stærkt repræsenteret på listen gennem de 29 menigheder tilknyttet [Dansk Tyrkisk Islamisk Stiftelse](#), den største muslimske organisation i Danmark. Omvendt er der ingen af de moskeer, der primært tiltrækker muslimer med somalisk eller afghansk baggrund, som er blevet godkendt som trossamfund. Med 22 godkendte islamiske og islam-inspirerede

trossamfund med i alt 66 menigheder under sig, er formodentlig knap halvdelen af moskeforeningerne i Danmark godkendte trossamfund.

Hvor mange hinduer er der i Danmark?

Der findes omkring 13.000 hinduer i Danmark. De fleste hinduer i Danmark findes blandt de indere, der kom til Danmark i begyndelsen af 1970'erne og de flygtninge fra Sri Lanka, som kom til Danmark i 1980'erne og 1990'erne. Blandt de godkendte trossamfund er der tre 'klassik-hinduistiske trossamfund', **Danmarks Hindu Kultur Aktivitets Center i Fredericia, Bharatiya Mandir i Skovlunde og Brande Hindu Menighed** og tre trossamfund, **Sathya Sai Baba, Krishnabevægelse/Iskcon (Hare Krishna), Brahma Kumaris Åndelige Verdensuniversitet**, som er en del af de nyere hinduistisk eller hinduistisk-inspirede grupper, som siden 1960'erne har tiltrukket folk i den vestlige verden. Andre større hinduistisk-inspirerede grupper i Danmark er Radha Soami og Amma-gruppen, men ingen af disse er godkendte trossamfund. To af de otte trossamfund, som Familiestyrelsen kategoriserer som hinduistiske og hinduistisk inspirerede menigheder, **Siri Guru Singh Sabha, Copenhagen og Sikh Foundation**, som er organisationer for sikher i Danmark. De er altså ikke hinduistiske, og man kan, som **Tim Jensen gør i sin artikel i E-årbog 2010**, diskutere, om det er med rette, at de er placeret inden for kategorien hinduistisk og hinduistisk-inspirerede

Hvor mange buddhister er der i Danmark?

Der er skønsmæssigt i alt 20-25.000 buddhister i Danmark. Af disse er omkring 7.200, altså omkring en tredjedel medlemmer af godkendte buddhistiske trossamfund. De fleste buddhister i Danmark stammer fra Burma, Thailand og Vietnam, mens en mindre gruppe er konvertitter til især Tibetansk og japansk buddhisme.

Hvor mange jøder er der i Danmark?

Det præcise antal jøder der findes i Danmark kendes ikke, men anslås at ligge mellem 5 og 6000 (Se fx skøn her: <http://www.religion.dk/artikel/129592:Spoerg-om-joededom--Antallet-af-joeder-i-Danmark>). Af disse er altså mellem en tredjedel og næsten halvdelen (afhængig af hvor mange jøder der er i alt) medlemmer af et af de to (eller tre, afhængig af om Machsike Hadas tælles som et selvstændigt trossamfund eller om de opfattes som en del af Mosaisk Trossamfund, som de organisatorisk er nu) godkendte jødiske trossamfund.

Få svar på **flere spørgsmål** om godkendelse og anerkendelse af trossamfund [her](#).

0.6. MEDIEOMTALE

I den tredje årgang af Religion i Danmark er der præsenteret en række helt nye statistiske tal om godkendte trossamfund, som har vakt mediernes interesse.

I Politikens artikel 11.04.2011 **Dobbelt så mange frikirker, muslimske grupper og buddhister på 12 år** af Kristine Korsgaard og Nilas Heinskou hæfter man sig ved, at der i 1999 var 62 godkendte trossamfund, mens der nu er 125. I artiklen kommenterer [Lene Kühle](#) bl.a.: »Jeg tror ikke, man skal undervurdere den symbolske effekt. For de religiøse grupper kan det være en måde at føle sig anerkendt og set på. Og for staten og samfundet er det rart at vide, hvor man har de forskellige trossamfund. Så på sin vis er det positivt, at flere bliver godkendt«. »Man kan se det som tegn på, at de står mere ved, hvem de er - måske fordi de i højere grad end tidligere føler, at der trods alt er plads til dem; at der er en hylde til dem i det danske samfund. At blive godkendt som trossamfund er en måde at lave en slags kontrakt med det danske samfund på«.

I samme artikel sættes der et særligt fokus på buddhismen i Danmark under overskriften **Buddha lokker flere danskere til templet i Stenløse**: »Buddhistiske menigheder samler nye medlemmer, mens flere kristne grupper går tilbage. Østasiatiske indvandrere er blevet bedre til at organisere sig, og samtidig finder flere indfødte danskere mening i meditation og chanting«. [Lene Kühle](#) kommenterer væksten i de buddhistiske templer på over 60 procent i 2010: »De fleste medlemmer er indvandrere med rødder i Thailand, Vietnam, Tibet, Japan og Burma. »Det er grupper, vi har haft her længe, men som nu er begyndt at organisere sig, opgøre medlemmer og få deres trossamfund godkendt. Det kan være tegn på, at de for alvor begynder at føle sig til rette i samfundet, er blevet gode til dansk og forstår at sætte sig ind i forskellige regler«. Dertil kommer if. artiklen, at også »... et stigende antal etniske danskere kommer i templerne. Måske fordi de har rejst i Østen og føler sig tiltrukket af det selvudviklende element i buddhismen«.

I Kristeligt Dagblad 11.04.2011 er der ligeledes fokus på buddhismens fremgang i Steffen McGhies artikel: [Danmark har flere buddhister end nogensinde før](#)

I Kristeligt Dagblad 08.04.2011 havde samme Steffen McGhie en artikel med overskriften **Danmark får flere katolikker**, idet medlemstallet fra 2008 til 2010 er steget med godt 1000 om året, og den katolske kirke i Danmark har ifølge årbogen 39.067 medlemmer. Stigningen skyldes ifølge Niels Messerschmidt (informationschef for den katolske kirke i Danmark) overvejende flygtninge og indvandrere, især fra Østeuropa og Mellemøsten.

Årets fokus i Religion i Danmark 2011 er **Religionsundervisning**. Dette fokus falder sammen med en rapport, som Center for SamtidsReligion har udarbejdet for Integrationsministeriet, og som – sammen med en anden rapport af Tina Magaard – blev præsenteret via Integrationsministeriets pressemeddelelse 01.04.2011: [Nye undersøgelser af religiøs fritidsundervisning af muslimske børn](#)

Herfra præsenteres også selve rapporten af **Marie Bisbjerg: [Religiøs fritidsundervisning for børn og unge blandt muslimske grupper i Danmark](#)** i en pdf-version.

Samlet set har de to rapporter genereret en del medieomtale, især efter at integrationsminister Søren Pind på baggrund heraf "... finder det uacceptabelt, at nogle imamer på koranskoler er imod ligestilling", som det fremgår af Ritzau 01.04.2011 og en lang række andre medier. En af de afledte artikler (Orla Borg i Jyllands Posten 01.04.2011) har som overskrifter: **Hvert 10. muslimske barn går på koranskole.** Omkring 6.500 muslimske børn og unge går hver uge på koranskole. Flere af imamerne siger, at den frie, danske opdragelse er uforenelig med islamisk opdragelse".



1.0. DEN AKTUELLE SITUATION I TAL



1.1. GODKENDTE TROSSAMFUND

Oversigt

På denne side kan man se hovedresultaterne af dette års undersøgelse. På de nedenstående links kan man se en kort præsentation af de enkelte trossamfund.

Der er 125 godkendte trossamfund med i 703 menigheder da nogle trossamfund inkluderer et stort antal lokale menigheder, fx Jehovas Vidners ca. 200 menigheder og Diyanets 29 menigheder.

- 77 Kristne og kristendoms-inspirerede trossamfund med i alt 586 menigheder
- 2 Jødiske trossamfund med i alt 3 menigheder
- 22 Islamiske og islam-inspirerede trossamfund med i alt 66 menigheder
- 11 Buddhistiske trossamfund med i alt 22 menigheder
- 8 Hinduistiske og hinduistisk-inspirerede trossamfund med i alt 9 menigheder
- 5 Øvrige trossamfund med i alt 17 menigheder

Nye trossamfund

I 2010 blev der godkendt otte nye menigheder. Der er tale om fire kristne, to muslimske, en buddhistisk og et 'øvrigt' trossamfund, i dette tilfælde et Asatro-trossamfund:

- [Den Apostoliske Pinsekirke Evangeliesalen \(Randers\)](#)
- [Den Rumænsk Ortodokse Menighed \(Hinnerup\)](#)
- [Etiopisk-Ortodokse Tewahedo Kirke i Danmark \(Herlev\)](#)
- Redeemed Christian Church og God - Jesus Centre (København)
- [Imam Malik Institut \(Valby\)](#)
- [Islamisk Forum \(Taastrup\)](#)
- [Den Burmesiske Theravada Buddhistforening Buddha Ramsi \(Bramming\)](#)
- [Harreskovens Blótgilde \(Farum\)](#)

Medlemmer i de godkendte trossamfund

De godkendte trossamfund har skønsmæssigt i alt 126.000 medlemmer.

- De kristne og kristendomsinspirerede trossamfund har 93.000 medlemmer, men der mangler tal fra 31 ud af de 586 menigheder. Det største trossamfund er den katolske kirke med 39.000 medlemmer. Herefter følger Jehovas Vidner med 14.000 og Baptiskirken med 5.000. Disse tre trossamfund udgør også over halvdelen af alle menighederne.
- De jødiske trossamfund har i alt 2.220 medlemmer.
- Mosaisk trossamfund er det ældste og største med 2.100 medlemmer
- De islamiske og islaminspirerede trossamfund har i alt 21.000 medlemmer (skøn for de godkendte muslimske trossamfund giver 20.300, men der mangler svar fra 5 trossamfund). Det største muslimske trossamfund er Diyanet, hvis menigheder tilsammen har omtrent 10.000 medlemmer.
- De buddhistiske trossamfund har i alt 7.200 medlemmer og her udgør buddhister med baggrund i Burma, Thailand og Vietnam de største trossamfund.
- De hinduistiske og hinduistiskinspirerede trossamfund har ca. 500 medlemmer.
- De øvrige trossamfund har ca. 2.800 medlemmer.

Religiøs undervisning

- Blandt de godkendte trossamfund, som vi har hørt fra, har 39 undervisning for børn og unge.
- 23 kristne og kristendomsinspirerede trossamfund angiver at de har religiøs undervisning af børn og unge. To angiver at de ikke har et sådant tilbud og de resterende 52 har ikke svaret på spørgsmålet om religiøs undervisning.
- Begge de jødiske trossamfund har undervisning.
- 10 af de islamiske og islaminspirerede trossamfund har undervisning. Et trossamfund har ingen undervisning og de sidste 11 har ikke svaret på spørgsmålet.
- Fire buddhistiske trossamfund har undervisning mens de andre fire ikke oplyser hvorvidt de har undervisning.

- Ingen hinduistiske og hinduistiskinspirerede trossamfund har undervisning, men vi har i 2011 kun fået svar fra to af de otte grupper, nemlig Krishnabevægelsen og Brahma Kumaris Verdensuniversitet.
- Blandt de øvrige trossamfund har kun Baha'i undervisning for børn.



1.1.A.1. KRISTNE/KRISTENDOMS-INSPIREREDE TROSSAMFUND: SAMLET TABEL



Kristne og kristent inspirerede trossamfund: Samlet tabel

Kristne Side 1	Menigheder i.l. 2011	Medlemmer i.l. 2011	Medl. l. l. 2010	Medl. l. l. 2009	Medl. l. l. 2001	Dåb l. l. 2011	Be-gr. l. l. 2011	Bryllupper l. l. 2011	Bygninger	2008 Præster	2008 Til Guds-tj.	2008 Dåb	2008 Be-gr.	2008 Vieser
Apostolsk Kirke Danmark	34	3250	2832	2832	2936	-	-	-	40	40	ikke oplyst	ikke oplyst	ikke oplyst	
Baptistkirken i Danmark	60	5152	5152	5260	5282				51	45	2700	97	106	
Bibel og Missionscentret	1	110	110	100	106				1	4	110	5 til 10	2	2
Bornholmerkirken Evangelisk Luthersk Frimenighed	1	112	112	85										
City Kirke, Herning	1	100	100	100	99				1	2	55-85	0	0	
Copenhagen Bethel Missionary Baptist Church	1	78	78	50	58	13	1	1						
Copenhagen Community Church (tidl. Amager Kristne Center)	1	430	430	430	85				4	4	250	2		
Dansk Teltmissionsmenighed	1													
Den Apostoliske Pinsekirke	1													
Den evangelisk-lutherske frikirke	1	91	91	90		-	-	-	4	2	60	5	1	
Den evangeliske Frikirke	1	267				8	1	2						
Den katolske Kirke i Danmark, svarer l. 3.	47	39067	37123	37123	34112	646	263	125	47	82	9324	567	276	113
Den Koptisk-Ortodokse Kirke i Danmark	1	350	350	250	280	16	0	0	3	1	100-120	20	1	2

Kristne Side 2	Menigheder 1.1. 2011	Medlemmer 1.1. 2011	Medl. 1.1. 2010	Medl. 1.1. 2009	Medl. 1.1. 2001	Dåb 1.1. 2011	Be-gr. 1.1. 2011	Bryllupper 1.1. 2011	2008 Bygning-er	2008 Præ-ster	2008 Til Guds -tj.	2008 Dåb	2008 Be-gr.	2008 Viel-ser
Den Kristne Forsamling (tidl.: Kristnastova)	1	150	150			0	0	1						
Den kristne menighed i Danmark	3	833	830	830		0	3	5	3	2	530	27	3	
Den makedonske ortodokse Kirke	1	200	200	200					30-40					
Den norske menighed ved Kong Haakon kirken i København (Sjømanskirken)	1				2000				2	4	70	24	10	150
Den Nyapostolske Kirke i Danmark	1	300	300	300	386				6 og 2	15	150	4	4	
Den rumænsk-ortodokse menighed i Danmark	1	500	300	500					4		30-100	20	3 til 4	3
Den Rumænske Ortodokse Menighed i Århus	1	250				4	0	1						
Den Russiske ortodokse Kirkes menigheder	3				300									
Den Serbisk Ortodokse Kirke i Danmark	1	700	700	700					1	1	150	100	20	5
Den til St. Alban's English Church i København hørende menighed	1				138									
Det Danske Missionsforbund	25	2100	2200	2200	2001	31	22	17	23	22	ikke oplyst	ikke oplyst	ikke oplyst	
Etiopisk-Ortodokse Tewahedo Kirke i Danmark	1	90				5	0	0						

Kristne side 3	Menigheder 1.1. 2011	Medlemmer 1.1. 2011	Medl. 1.1. 2010	Medl. 1.1. 2009	Medl. 1.1. 2001	Dåb 1.1. 2011	Begrav. 1.1. 2011	Bryllupper 1.1. 2011	2008 Bygninger	2008 Præster	2008 Til Gudsstj.	2008 Dåb	2008 Begr.	2008 Viser
Exodus-Kirken	1					-	-	-						
Fonden Guds Verdensvide Kirke (Worldwide Church of God)	1	14	14	14					10			1	1	
Forklarelsens Kirke	1													
Forsamlingen Livdin	1	500	500											
Frelsens Hær	27	1178	960	1178	1250									
Frikirken Oasan	1													
Frikirken på Havnen	1	56	56	56	150				1	3	30	5	1	2
Frimenigheden Kilden	1	30	30	30					1	1	25-30	2	0	
Fårevejle Evangelisk Lutherske Frimenighed	1													
Greve Frikirke (tidligere Church of the Nazarene, International Nazarærens Kirke)	1													
Græsted Frikirke	1													
Hillerød Frimenighed	1	110	110	110					1	3	100-120	4	0	
International Christian Community	1	140				5	0	1						
International Harvest Christian Center	1													

Kristne Side 4	Menigheder 1.1. 2011	Medlemmer 1.1. 2011	Medl. 1.1. 2010	Medl. 1.1. 2009	Medl. 1.1. 2001	Dåb 1.1. 2011	Begrav. 1.1. 2011	Bryllupper 1.1. 2011	2008 Bygninger	2008 Præsenter	2008 Til Guds-tj.	2008 Dåb	2008 Begr.	2008 Vielser
Inuunerup Nutaap Oqaluiffia - Grønlands Frikirke (Pinsekirke)	6	350	350	96					1	1	80-100	23	0	
Jehovas Vidner	200	14500	14500	14500	14885	183	115	92	150		13000	240	93	76
Jesu Kristi Kirke af Sidste Dages Hellige:	4	4366	4200	4500	4106	75	-	-						
Kirkecenter Livets Kilde - Wellspring Church Center	1	130	78	75		3	1	2	2	1	90-100	2	0	
Kristensamfundet i Danmark	1				111									
Kristent Center	1				230									
Kristent Center midt-vest	1	50	50	50		Uændret	Uændret	Uændret	1	2	40	1	0	
Kristent Centrum	1	105	102	102	301	0	0	0	1		40-50			
Kristent Fællesskab i Nordsjælland	1				150									
Kristent Fællesskab, København, Højnæskirken	1	350			155	7	3	2						
Kristus Kirken	1	40	40	35										
København Bibeltrænings Center	1	160	160		200									
København Vineyard	1	460	430	430		2	0	3	1	4	250	2	0	
Københavnkirken frimenighed	1	200				10	0	0						

Kristne Side 5	Menigheder 1.1. 2011	Medlemmer 1.1. 2011	Medl. 1.1. 2010	Medl. 1.1. 2009	Medl. 1.1. 2001	Døb 1.1. 2011	Begrav. 1.1. 2011	Bryllupper 1.1. 2011	2008 Bygninger	2008 Præster	2008 Til Gudstj.	2008 Døb	2008 Begr.	2008 Vielser
Luthersk Missionsforenings Frimenighed Emdrup (Nordvestkirken)	1	79	79	72					1	3	110	3	0	
Menigheden af Kristne I Danmark i Jesu navn	1													
Metodistkirken i Danmark	13	3000	2022	2006	1356	20	25	10	10	23	563	27	24	10
Mission Danmark	1													
Morsø Frimenighed	1	1600				10	16	4						
Nazaræernes Kirke	1	82	82	82					1	1	55	5	1	1
Nexø Frikirke	1	79	57	57		2	0	0	1	1	80	5	0	
Nordschleswigische Gemeinde	1													
Odder Frimenighed	1	150	155			3	0	0						
Pinsekirkerne i Danmark	52	5100	5100	5100	5270	171	36	41						
Reformerte menigheder	4	335			308									
Russisk ortodoks menighed (i Hobro)	1	100	100	100					1	1	40	20	2	
Skovlunde frikirke (Den Kristne Forsamling (frikirken Berøa))	1	100	100	100							75	2		
Svenska Gustafs församlingen i København	1	1000	1000	1000	715				2	2	50-60	31	12	100
Sydfyns Frimenighed (tidl. Taasinge Frimenighed)	1	190				2	3	17						

Kristne Side 6	Menigheder 1.1. 2011	Medlemmer 1.1. 2011	Medl. 1.1. 2010	Medl. 1.1. 2009	Medl. 1.1. 2001	Dåb 1.1. 2011	Begrav. 1.1. 2011	Bryllupper 1.1. 2011	2008 Bygninger	2008 Præsenter	2008 Til Gudstj.	2008 Dåb	2008 Begr.	2008 Vielser
Syvende-dags Adventistkirken, Danmark	43	2490	2516	2537	2707	31	41	-	38	24	ca. 1500	16	58	
The Armenian-Apostolian Church (Tidl. Den Armensk Apostolske Kirke)	1													
The Brethren	1				71									
The International Church for Copenhagen (The American Lutheran Congregation of Copenhagen)	1	140	140		165									
Thorsted Frimenighed	1													
Troens Ord (Brande Kristne Center)	1	98	98	97					1	2	110-140	0	1	
Yeshuat Tsion, Den Messianske Synagoge i Danmark	1													
Østens Assyriske Kirke i Danmark (Den assyriske østkirke i Danmark)	1	300	300	270	346						70			
Ågård Frimenighed	1													
Aalborg Menighedscenter	1	220	300	300	240	12	0	2	1	7	200	12	1	
Aars Vineyard Christian Fellowship (tidl. Aars Frikirke)	1	52	55	55	171	2	2	0	2		50-80			

Kristne menigheder og medlemmer i alt	Menig- heder 1.1. 2011	Medlem- mer 1.1. 2011	Medl. 1. 1. 2010	Medl. 1.1. 2009
<i>I alt</i>	586	91984	84742	84002

1.1.A.2. KRISTNE - KOMMENTARER

Kommentarer

Langt størstedelen af de godkendte trossamfund tilhører gruppen af kristendoms-inspirerede trossamfund og menigheder. I 2010 blev yderligere fire nye kristne grupper godkendt som trossamfund. I alt er der nu 79 forskellige godkendte kristne trossamfund uden for Folkekirken med i alt 586 menigheder tilknyttet. Da det ikke har været muligt at få fat i en del af de små trossamfund, (hvoraf nogle muligvis ikke er aktive mere) og da nogle trossamfund har opgivet skøn snarere end præcise medlemstal, er det ikke muligt at give et helt nøjagtigt tal på hvor mange der er medlemmer af de godkendte kristne trossamfund. Men baseret på medlemstal fra de resterende trossamfund som dækker over 550 menigheder skønner vi, at der er ca. 93.000 medlemmer af godkendte kristne og kristendomsinspirerede grupper i Danmark.

Det er tydeligt, at mange af de kristne grupper som var med i den første bølge af anerkendte (frem til 1970) og godkendte (fra 1970) trossamfund går tilbage. Det gælder fx Baptistkirken, der er gået fra 5886 i 1990 til 5282 medlemmer i 2000 til 5152 medlemmer i 2010, mens Syvendedagsadventisterne har set en massiv medlemstilbagegang på næsten 25 % (fra 3207 medlemmer i 1990 til 2490 i 2010) og medlemstallet i de fire menigheder under Den Reformerte kirker er næsten halveret (fra 607 i 1990 til 335 i 2010). Ligeledes har Jehovas Vidner i de sidste 20 år mistet ca. 2000 medlemmer.

Andre trossamfund holder et stabilt medlemstal (fx Pinsekirken), eller har en svag stigning (fx Missionsforbundet og Jesu Kristi Kirke af Sidste Dages Hellige). Og mens stigningen i medlemstallet i den Apostolske kirke er stor (30 %), så dækker den 'kun' over en medlemstilvækst på 750 medlemmer. Stigningen i medlemstallet i Den Katolske Kirke på over 9000 medlemmer, en tredjedel, er derfor i særklasse.

Stigningen i medlemstallet for Den Katolske Kirke er især udtryk for Den Katolske kirkes evne til at tiltrække og fastholde migranter. Medlemsvæksten følger bl.a. en vækst i antallet af polske statsborgere, der bor i Danmark.

Se hvad vi tidligere er skrevet om migrantmenigheder her teo.au.dk/csr/rel-aarvog09/forside/

Årets tema har været undervisning af børn og unge som en del af trossamfundenes aktiviteter. De Kristne og kristendoms-inspirerede trossamfund og menigheder der har svaret ja til at de har sådanne aktiviteter har primært bibelhistorie, minikonfirmand-undervisning, sang og søndagsskole.

1.1. A.3. KRISTNE – DE ENKELTE TROSSAMFUND OG MENIGHEDER

1.1.A.3.a. OVERSIGT

- [Apostolsk Kirke Danmark](#)
- [Baptistkirken i Danmark](#)
- [Bibel og Missionscentret](#)
- [Bornholmerkirken Evangelisk Luthersk Frimenighed](#)
- [City Kirke, Herning](#)
- [Copenhagen Bethel Missionary Baptist Church](#)
- [Copenhagen Community Church \(tidl. Amager Kristne Center\)](#)
- [Dansk Teltmissions menighed](#)
- [Den Apostoliske Pinsekirke](#)
- [Den evangelisk-lutherske frikirke](#)
- [Den evangeliske Frikirke](#)
- [Den katolske Kirke i Danmark](#)
- [Den Koptisk-Ortodokse Kirke i Danmark](#)
- [Den Kristne Forsamling \(tidl.: Kristnastova\)](#)
- [Den kristne menighed i Danmark](#)
- [Den makedonske ortodokse Kirke](#)
- [Den norske menighed ved Kong Haakon kirken i København \(Sjømannskirken\)](#)
- [Den Nyapostolske Kirke i Danmark](#)
- [Den rumænsk-ortodokse menighed i Danmark](#)
- [Den Rumænske Ortodokse Menighed i Århus](#)
- [Den Russiske ortodokse Kirkes menigheder](#)
- [Den Serbisk Ortodokse Kirke i Danmark](#)
- [Den til St. Alban´s English Church i København hørende menighed](#)
- [Det Danske Missionsforbund](#)
- [Etiopisk-Ortodokse Tewahedo Kirke i Danmark](#)
- [Exodus-Kirken](#)
- [Fonden Guds Verdensvide Kirke \(Worldwide Church of God\)](#)
- [Forklarelsens Kirke](#)
- [Forsamlingen Livdin](#)
- [Frelsens Hær](#)
- [Frikirken Oasan](#)
- [Frikirken på Havnen](#)
- [Frimenigheden Kilden](#)
- [Fårevejle Evangelisk Lutherske Frimenighed](#)
- [Greve Frikirke \(tidligere Church of the Nazarene, International Nazaræerens Kirke\)](#)
- [Græsted Frikirke](#)
- [Hillerød Frimenighed](#)
- [International Christian Community](#)
- [International Harvest Christian Center](#)
- [Inuunerup Nutaap Oqaluffia - Grønlands Frikirke \(Pinsekirke\)](#)
- [Jehovas Vidner](#)
- [Jesu Kristi Kirke af Sidste Dages Hellige](#)
- [Kirkecenter Livets Kilde - Wellspring Church Center](#)
- [Kristensamfundet i Danmark](#)
- [Kristent Center](#)
- [Kristent Center midt-vest](#)
- [Kristent Centrum](#)
- [Kristent Fællesskab i Nordsjælland](#)
- [Kristent Fællesskab, København, Højnæskirken](#)
- [Kristus Kirken](#)
- [København Bibeltrænings Center](#)
- [København Vineyard](#)
- [Københavnnerkirken frimenighed](#)
- [Luthersk Missionsforenings Frimenighed Emdrup \(Nordvestkirken\)](#)
- [Menigheden af Kristne I Danmark i Jesu navn](#)
- [Metodistkirken i Danmark](#)
- [Mission Danmark](#)

- [Morsø Frimenighed](#)
- Nazaræernes Kirke
- [Nexø Frikirke](#)
- [Nordschleswigsche Gemeinde](#)
- [Odder Frimenighed](#)
- [Pinsekirkerne i Danmark](#)
- [Reformerte menigheder](#)
- [Russisk ortodoks menighed](#) (i Hobro)
- [Skovlunde frikirke](#) (Den Kristne Forsamling (frikirken Berøa))
- [Svenska Gustafs församlingen i København](#)
- [Sydfyns Frimenighed](#) (tidl. Taasinge Frimenighed)
- [Syvende-dags Adventistkirken, Danmark](#)
- [The Armenian-Apostolian Church](#) (Tidl. Den Armensk Apostolske Kirke)
- [The Brethren](#)
- [The International Church for Copenhagen](#) (The American Lutheran Congregation of Copenhagen)
- [Thorsted Frimenighed](#)
- [Troens Ord](#) (Brande Kristne Center)
- [Yeshuat Tsion, Den Messianske Synagoge i Danmark](#)
- [Østens Assyriske Kirke i Danmark \(Den assyriske østkirke i Danmark\)](#)
- [Ågård Frimenighed](#)
- [Aalborg Menighedscenter](#)
- [Aars Vineyard Christian Fellowship](#) (tidl. Aars Frikirke)

1.1.A.3.b. DETAILOPLYSNINGER

Apostolsk Kirke Danmark

Antal medlemmer:

2000: 2936

2010: 3000-3500

Det koster intet at være medlem, men tiendeprincippet er udbredt.

Kirkebygninger og præster:

2010: 34 menigheder:

- ✓ Amagerbro Frikirke
- ✓ Apostolsk Kirke i Brønderslev
- ✓ Apostolsk Kirke i Dronninglund
- ✓ Apostolsk Kirke i Esbjerg
- ✓ Apostolsk Kirke i Fredericia
- ✓ Apostolsk Kirke i Helsingør
- ✓ Apostolsk Kirke i Hillerød
- ✓ Apostolsk Kirke i Hjørring
- ✓ Apostolsk Kirke i Horsens
- ✓ Apostolsk Kirke i Lyngby
- ✓ Apostolsk Kirke i Nykøbing
- ✓ Apostolsk Kirke i Aalborg
- ✓ Bibelværkstedet, Nykøbing F.
- ✓ Citykirken Århus
- ✓ Holbæk Frikirke
- ✓ Jacobskirken, Odense
- ✓ Kirke i byen, Kolding
- ✓ Kirkecentret Vejle
- ✓ Kristent Center, Slagelse
- ✓ Københavns Frikirke, Frederiksberg
- ✓ Lemvig Kristne Center
- ✓ Midtjyllands Frikirke
- ✓ Mosaik, Aalborg
- ✓ Roskilde Frikirke
- ✓ Silkeborg Frikirke
- ✓ Sjølundkirken, Næstved
- ✓ Skovbo Frikirke
- ✓ Sønderborg Frikirke
- ✓ Teglgårdskirken, Middelfart
- ✓ The Power House, Rødekro

- ✓ Tønder Frikirke
- ✓ Valby Frikirke
- ✓ Viborg Frikirke
- ✓ Åben Kirke, Herning

Undervisning af børn og unge:

Konfirmationsundervisning for de 13-14-årige.

Kontaktoplysninger:

Lykkegårdsvej 100, 6000 Kolding

www.akdonline.dk

Baptistkirken

Antal medlemmer:

2000: 5282

2009: 5152

Dertil kommer 1284 udøbte børn under 18.

Kirkebygninger og præster:

2000: 65 Kirkebygninger

2009: 51 menigheder

- ✓ Allerød Frikirke
- ✓ Baptiskirken, Holstebro
- ✓ Baptistkirken, Esbjerg
- ✓ Baptistkirken, Frederikshavn
- ✓ Baptistkirken, Gistrup
- ✓ Baptistkirken, Løkken
- ✓ Baptistkirken, Randers
- ✓ Baptistkirken, Ringsted
- ✓ Baptistkirken, Rødekro
- ✓ Baptistkirken, Rønne
- ✓ Baptistkirken, Silkeborg
- ✓ Baptistkirken, Thisted
- ✓ Baptistkirken, Nibe
- ✓ Betaniakirken, Svendborg
- ✓ Bethaniakirken, Nykøbing F.

- ✓ Bethel, Give
- ✓ Bethelkirken, Aalborg
- ✓ Birkelse Baptistkirke
- ✓ Brande Baptistkirke
- ✓ Brovst Baptistkirke
- ✓ Chin Baptist Church, Esbjerg
- ✓ Chin Baptist Church, Ringe
- ✓ City Kirken Tåstrup
- ✓ Eglise Protestante Baptiste, København N
- ✓ First International Baptist Church, København N
- ✓ Frikirken Brønderslev
- ✓ Frikirken Aalborg Øst
- ✓ Hjørring Baptistkirke
- ✓ Immanuelskirken, St. Merløse
- ✓ Immanuelskirken, Århus
- ✓ International Baptistkirke på Amager, Kastrup
- ✓ International City Baptist Church, Hvidovre
- ✓ Karmelkirken, Aalborg
- ✓ Kløvermarkskirken, Holbæk

- ✓ Korskirkens Baptistmenighed, Herlev
- ✓ Korskirkens Baptistmenighed, Hvidovre
- ✓ Kristuskirken, København N
- ✓ Kristuskirken, Viborg
- ✓ Kristuskirken, Odense
- ✓ Købnerkirken, København S
- ✓ Lyngby Baptistkirke
- ✓ Mødested 'Solhjem, Vejle
- ✓ Naskov Baptistkirke
- ✓ Nyrup Baptistkirke
- ✓ Nøglen', Esbjerg
- ✓ Nørresundby Baptistkirke
- ✓ Oure Baptistkirke
- ✓ Pandrup Baptistkirke
- ✓ Regen, København N
- ✓ Roskilde Baptistkirke
- ✓ Sindal Baptistkirke
- ✓ Skagen Baptistkirke
- ✓ Slagelse Baptistmenighed

- ✓ Sæby Baptistkirke
- ✓ Tølløse Baptistkirke
- ✓ Tårs Baptistkirke
- ✓ Ungdomshuset, Hirtshals
- ✓ Vodskov Baptistkirke
- ✓ Vrå Baptistkirke
- ✓ Østervrå Frikirke

Undervisning af børn og unge:

Kristendomsklasse for de 13-14-årige.

Børnekirke/søndagsskole

Børneklub/spejder (ikke er decideret undervisning, men med andagt til hvert møde).

Kontaktoplysninger:

Lærdalsgade 7, st. tv., 2300 København S.

info@baptist.dk

www.Baptistkirken.dk

Bibel og Missionscentret

Antal medlemmer:

2000: 106

2009: 110

Et medlem er en voksen og døbt person

Kirkebygninger og præster:

2000: To bygninger

2009: En bygning, og har to lønnede præster.

Kirkegængere:

På en almindelig søndag deltager mellem 130 og 180 personer, inklusive børn. Det samme antal gælder for jul og påske.

2000: 10 dåbshandlinger.

2009: 6 dåbshandlinger, 1 begravelse, 1 vielse og 2 velsignelser af vielser indgået på rådhuset.

Kontaktoplysninger:

Thyparken 11, 7700 Thisted

www.angelfire.com/rnb/bibelmc

**Bornholmerkirken Evangelisk Luthersk
Frimenighed**

2009-tal:

Antal medlemmer:

112 bestående af 59 voksne og 53 børn.
Man betaler ikke for at være medlem.

Kirkebygninger og præster:

Menigheden ejer 1 kirkebygning.

Kirkegængere:

På en almindelig søndag deltager 75-85 i
gudstjenesten, til jul og påske er der ca. 150.
Der har i 2009 været 5 dåbshandlinger.

Kontaktoplysninger:

Haslevej 130, 3700 Rønne

www.bornholmerkirken.dk

City Kirke, Herning**Kontaktoplysninger:**

Pastor Philip Dupont, Østergade 8, 2., 7400
Herning

**Copenhagen Bethel Missionary
Baptist Church****Antal medlemmer:**

2000: 56

2010: 78

Kirken praktiserer voksendåb, men
underviser børn om Gud og de bibelske
sandheder, så de selv, senere, kan træffe
beslutning om dåb. Det er således kun døbte,
der tæller som medlemmer.

Kirkebygninger og præster:

2000: 1 kirke

2010: 1 lejet bygning, og en enkelt lønnet
præst på forkyndervisum.

Kirkegængere:

2000: 2 dåbshandlinger

2010: 13 dåbshandlinger, 1 kirkelig
velsignelse og 1 begravelse.

Undervisning for børn og unge:

Bibelhistorie: At lære bibelvers udenad og
synges gospelsang. De anvendte materialer
er fra 'Baptist Sunday School Committee' af
'American Baptist Association'
(www.abaptist.org)

Kontaktoplysninger:

Pastor Gerry O. Calba, Lærdalsgade 7, 1. th.,
2300 København S

**Copenhagen Community Church (tidl.
Amager Kristne Center)****Kontaktoplysninger:**

Amagertorv 5, 1160 København S,
office@ccchurch.dk
www.ccchurch.dk

Dansk Teltmissions menighed

Sekretariat: Skejbygaardsvej 23-25, 8240
Risskov

Kontaktoplysninger:

Jagtvej 85, 1., 2200 København N
<http://www.netkirken.dk/mg/>

Den Apostoliske Pinsekirke

Kontaktoplysninger:

Evangeliesalen, Gl. Hobrovej 38, 8920
Randers NV

Den evangelisk-lutherske frikirke

2009-tal:

Antal medlemmer:

91 medlemmer. Et medlem er en person, som er døbt i Den Treenige Guds navn, og vedkender sig kirkesamfundets trosbekendelse. Børn bliver medlemmer ved den kristne dåb. Medlemmer er således døbte voksne og børn. Det er frivilligt at give bidrag, men foreslås 5% af skattepligtig indtægt.

Kirkebygninger og præster:

4 kirkebygninger som er ejede. Der er tilknyttet 2 præster, hvor menighedspræsten er lønnet, hjælpepræsten ulønnet.

Kirkegængere:

På en almindelig søndag er der 65 kirkegængere, til jul 85 og til påske 72. I 2009 har der været 2 dåbshandlinger.

Kontaktoplysninger:

www.vivit.dk - post@vivit.dk

Den evangeliske Frikirke

Antal medlemmer:

220 aktive og 47 passive. Et medlem er optaget i menigheden på sin kristne bekendelse, og kun få er under 18 år. Her skelnes mellem dåb og medlemskab, da både voksen- og børnedøbte er tilknyttet menigheden. Menighedens økonomiske grundlag beror på frivillige gaver.

Kirkebygninger og præster:

Der ejes en og lejes en kirkebygning, og menigheden har en enkelt præst ansat på fuld tid.

Kirkegængere:

På en almindelig søndag kommer ca. 180 i kirken, til jul ca. 300 og til påske ca. 180. I 2010 blev der foretaget 8 dåbshandlinger, 1 begravelse og 2 vielser.

Undervisning af børn og unge:

Menigheden har bibelundervisning som gennem leg, sang, musik og samvær formidler det kristne budskab. Dette foregår i en børnekirke, hvor der er undervisning parallelt med gudstjenesten, i en teenagegruppe og et ungdomsarbejde kaldet 'Skywalk'. Børne- og ungeafdelingen i Den evangeliske Frikirke har 123 medlemmer.

Kontaktoplysninger:

Vennelystvej 33
8900 Randers

Den katolske kirke i Danmark

Antal medlemmer:

2000: 34112

2009: 37123

Kirkebygninger og præster:

2000: 70 kirker

2009: 47 menigheder og 82 præster inkl. pensionerede.

Kirkegængere:

2000: 656 dåbshandlinger, 233 firmelser, 152 vielser, 335 begravelser

2008: 567 dåbshandlinger og 276 begravelser.

Kontaktoplysninger:

www.katolsk.dk

Katolsk Bispekontor

Gl. Kongevej 15

1610 Kbh V.

Den Koptisk-Ortodokse Kirke i Danmark

Antal medlemmer:

2000: 280

2009: 350 (+ 50 børn)

Kirkebygninger og præster:

2009: 3 bygninger, der er en lønnet præst og en lønnet biskop for Skandinavien tilknyttet kirken.

Kirkegængere:

2000: 4 dåbshandlinger, 1 vielse, 1 begravelse

2010: 16 dåbshandlinger, men hverken bryllupper eller begravelser.

Kontaktoplysninger:

Taastrup Hovedgade 162 A, 2630 Taastrup

Den Kristne Forsamling (tidl. Kristnastova)

Antal medlemmer:

Fra 2009:

Ca. 150. Medlemmer registreres ikke, men er de personer, som bekender tro på de grundlæggende bibelske sandheder (Den treenige Gud, Jesu stedfortrædende død, frelse ved tro alene, osv.) og regner menigheden som deres åndelige hjem. Dette gælder for alle, uanset alder og hvorvidt man er døbt eller ej.

Kirkebygninger og præster:

Forsamlingen råder over en lejet kirkebygning. Alle kristne regnes her for 'præster', men to par er knyttet til menigheden på fuld tid og lever af honorarer og gaver.

Der er ikke noget fast kontingent for medlemskab.

Kirkegængere:

Fra 2010:

En almindelig søndag er der 60-70 deltagere. Forsamlingen består for en stor del af studerende færingere, der rejser hjem, særligt til jul, derfor er der typisk færre kirkegængere til de store højtider. Derfor var der i 2010 ca. 40 til jul og ca. 50 til påskegudstjeneste. I 2010 har der været et enkelt bryllup, men hverken dåbshandlinger eller begravelser.

Undervisning af børn og unge:

Der deltager 20-30 børn op til 10-årsalderen i børnekirken, hvor der fortælles bibelhistorier.

Kontaktoplysninger:

Birmavej 36, 2300 København S
www.kristnastova.dk

Den kristne menighed i Danmark**Herunder:**

Den kristne menighed i København
Den kristne menighed i Holstebro

Antal medlemmer:

833 medlemmer, der inkluderer både børn og voksne, døpte og udøbte. Medlemskabet defineres således: "Enhver som ønsker medlemskab af DKM, kan skriftlig rette henvendelse herom til Menighedens bestyrelse, som herefter træffer beslutning om optagelse af medlemmet i foreningen." Der betales et frivilligt bidrag for medlemskab.

Kirkebygninger og præster:

2 bygninger, som er ejet. Der er to præster som ikke er aflønnede.

Kirkegængere:

En almindelig søndag i 2010 ca. 560, til jul og påske ca. 820. I 2010 var der ingen dåbshandlinger, men 3 begravelser og 5 vielser.

Kontaktoplysninger:

Den Kristne Menighed i København,
Tårnfalkevej 17, 2650 Hvidovre
Den Kristne Menighed i Holstebro, Vester
Feldborgvej 18, 7540 Haderup
www.brunstad.org/dk/

Den makedonske ortodokse Kirke**Kontaktoplysninger:**

Ane Katrinesvej 26, II th, 2000 Frederiksberg

Den norske menighed ved Kong Haakon kirken i København**Kontaktoplysninger:**

Ved Mønten 9, 2300 København S
www.sjomannskirken.no

Den Nyapostolske Kirke i Danmark**Antal medlemmer:**

2000: 386
2009: 300

Kirkebygninger og præster:

2000: 6 bygninger

2009: 6 bygninger og lejer sig ind i 2. Der er tilknyttet 15 præster, en evangelist og en biskop til menighederne i Danmark. De aflønnes ikke og de er ikke i Danmark på forkyndervisum.

Kirkegængere:

2000: 1 dåbshandling, 2 begravelser og 1 bryllup.
2009: 1 dåbshandling, 3 begravelser og ingen bryllupper.

Kontaktoplysninger:

Fuglevænget 15, Hjordkær, 6230 Rødekro
danmark@nak-norddeutschland.de
<http://nak-norddeutschland.de/danmark/hjem.html>

Den Russiske Ortodokse Kirkes Menigheder

Herunder:

Menigheden af den hellige fyrste Alexander Nevskij i København

- ✓ De Hellige Russiske Kongelige Martyrers Kirke, Blommenslyst
- ✓ Skt. Nikolajs Menighed, Skanderborg

Kontaktoplysninger:

Hovedkontor, Havebo 6, st-3, 2500 Valby
www.ortodoxy.dk

Den rumænsk-ortodokse menighed i Danmark

Kontaktoplysninger:

Fader Michael Radu, Malmø.

Den Rumænske Ortodokse Menighed i Århus

Antal medlemmer:

250. Som medlemmer optages personer, som er fyldt 18 år, er døbt i Faderens, Sønnens og Helligåndens navn og som gennem samtale med præsten eller menighedsledelsen tilkendegiver forståelse for og tilslutning til menighedens formål, § 2 og 3 og desuden deltager regelmæssigt i menighedens liv gennem gudstjeneste eller anden lignende aktivitet. Det forventes at alle medlemmer deltager til menighedens fællesskab såvel åndeligt som økonomisk alt efter nådegaver, kald og evner. Nuværende kontingent er 100,-/md.

Kirkegængere:

På en almindelig søndag kommer mellem 30 og 45 personer til gudstjeneste. Til jul og påske kommer mellem 150 og 200 personer, og der har i 2010 været fire dåbshandlinger, ingen begravelser og 1 vielse.

Kirkebygninger og præster:

Menigheden lejer en bygning, hvortil en enkelt præst er tilknyttet. Præsten har opholdstilladelse i Danmark og er ikke på forkyndervisum, og er dels aflønnet af den rumænske stat dels af menigheden.

Undervisning af børn og unge:

Efter den ugentlige gudstjeneste tilbydes børn og unge under 18 år lære i katekismus, der forestås af et menighedsmedlem i samarbejde med præsten. Undervisningen baseres på en kort fremstilling af kristendommens vigtigste grundsætninger i form af spørgsmål og svar.

Kontaktoplysninger:

Gartnervænget 58, 8283 Hinnerup

Den Serbisk Ortodokse Kirke i Danmark

Kontaktoplysninger:

Frederikssundsvej 50, 3. mf., 2400
København NV

Den til St. Alban's English Church i København hørende menighed

Kontaktoplysninger:

Churchillparken 6, Langelinie,
1263 København K

Det Danske missionsforbund

Antal medlemmer:

2000: 2001

2010: 2100

Kirkebygninger og præster:

2000: 24 kirker

2010: 21 bygninger, og der er 21 præster tilknyttet som alle er aflønnede.

- ✓ Bethaniakirken, Tylstrup
- ✓ Bethaniakirken, Aalborg
- ✓ Bethelkirken, København S
- ✓ Birkebjergkirken, Næstved
- ✓ Den Vietnamesiske Evangeliske Menighed, Slagelse
- ✓ Din Frikirke, Haderslev
- ✓ Frikirken Betlehem, Vanløse
- ✓ Frikirken i Aabenraa
- ✓ Frikirken Salem, Frederiksværk
- ✓ Frikirken Sorø
- ✓ Godthåbskirken i Odense
- ✓ Kristus Kirken i Rødding
- ✓ Kaas Frikirke
- ✓ Løkken Frikirke
- ✓ Missionkirken i Rønne
- ✓ Missionsforbundet i Thy
- ✓ Missionsforbundets Kirke, Thisted
- ✓ Missionskirken i Osted
- ✓ Projekt:Kirke, Hjørring
- ✓ Saralystkirken, Århus
- ✓ Strandvejskirken, Humlebæk
- ✓ Vadum Kirkecenter
- ✓ Vesterkirken, Brønderslev
- ✓ Vestermarkskirken, Grindsted
- ✓ Zionkirken, Brovst

Kirkegængere:

2000: 16 dåbshandlinger, 18 begravelser og 19 vielser.

2010: 31 dåbshandlinger, 22 begravelser og 17 vielser.

Undervisning af børn og unge:

2010: Konfirmationsundervisning.

Kontaktoplysninger:

Rosenlunden 17

5000 Odense C

ddm@email.dk

Etiopisk-Ortodokse Tewahedo Kirke i Danmark

Antal medlemmer:

Ca. 90 personer er medlemmer af kirken, og som medlem tælles almindeligvis en døbt voksen. Det koster 50,-/måned.

Kirkebygninger og præster:

Kirken låner lokale i den lokale folkekirke, og har pt. En lønnet præst, der er studerende. Derudover benyttes præster fra omkringliggende lande.

Kirkegængere:

En almindelig søndag i 2010 er der ca. 30 deltagere i gudstjenesten, til jul og påske 60-80. Der var 5 dåbshandlinger i 2010, og ingen hverken vielser eller begravelser.

Undervisning af børn og unge:

Mellem 15 og 20 børn og unge modtager undervisning i historier fra NT/GT, om kirkefædre, bøn og fadervor samt den nikænske trosbekendelse.

Kontaktoplysninger:

info@tewahedo.dk

Exodus-kirken

Kontaktoplysninger:

rj@exodus-kirken.dk,
js@exodus-kirken.dk

Fonden Guds Verdensvide Kirke (Worldwide Church of God)

Antal medlemmer:

2000: 22
2009: 14

Kirkebygninger og præster:

Kirken har ikke fast mødested, men mødes forskellige steder, fx. i medborgerhuse og i private hjem.

Man betaler ikke for medlemskab, men giver frivillige offergaver eller tiende.

Kirkegængere:

2009: 1 dåbshandling og 1 begravelse.

Kontaktoplysninger:

P. O. Box 714, 4000 Roskilde
www.gvks.org/dansk
danmark@gvks.org

Forklarelsens Kirke

2009-tal:

Forklarelsens Kirke er del af Theosophical Fellowship, der opereres ikke med medlemstal, men det skønnes at der i dag er omkring 100 fester tilknyttede personer på landsplan.

Kontaktoplysninger:

Theosophical Fellowship, Skt Pedersstræde
27B, 3., 1453 Kbh. K
kbh@theosophicalfellowship.dk

Forsamlingen Livdin

2009-tal:

Antal medlemmer:

500, her inkluderes både børn og voksne, døbte som udøbte. Et medlem er en, som har valgt at gøre menigheden til sit åndelige hjem og har gennemgået et kursus om det at være medlem af menigheden.

Kirkebygninger og præster:

Menigheden råder ikke selv over en kirkebygning, men holder gudstjeneste i en lokal skole og lejer en kontorbygning til det administrative arbejde. Der er tilknyttet en lønnet præst. Det koster ikke noget at være medlem.

Kirkegængere:

På en almindelig søndag deltager mellem 300 og 400 i gudstjenesten. Til jul og påske deltager omkring 400. Der har i 2009 været omkring 30 dåbshandlinger og 7 vielse samt en velsignelse af en vielse indgået på rådhuset.

Kontaktoplysninger:

Torshavn, Færøerne
www.livdin.fo

Frelsens Hær

Antal medlemmer:

2000: 1250

2009: 960 soldater og 271 (2008-tal) civile medlemmer.

Kirkebygninger og præster:

2000: 31 kirker

2009: 30 kirker

- ✓ Randers Korps
- ✓ Esbjerg Korps
- ✓ Frederikshavn Korps
- ✓ Den Åbne Dør, Hadsund
- ✓ Herning Korps
- ✓ Hjørring Korps
- ✓ Aalborg Korps
- ✓ Horsens Korps
- ✓ Kolding Korps
- ✓ Nykøbing Mors Korps
- ✓ Skagen Korps
- ✓ Vejle Korps
- ✓ Nyborg Korps
- ✓ Odense Korps
- ✓ Rudkøbing Korps
- ✓ Svendborg Korps
- ✓ Østerbro Korps, København Ø
- ✓ Holbæk Korps
- ✓ Nykøbing Falster Korps
- ✓ Næstved Korps
- ✓ Roskilde Korps
- ✓ Rønne Korps
- ✓ Valby Korps
- ✓ Helsingør Korps
- ✓ Templets Korps, København V
- ✓ Gilleleje Korps
- ✓ Lyngby Korps

Kirkegængere:

2000: 6 dåbshandlinger, 1 vielse, 10 begravelser.

2009: 3 vielser og 12 begravelser.

Kontaktoplysninger:

Nationalt hovedkontor, Frederiksberg Allé 9,
1621 København V
www.frelsens-haer.dk

Frikirken Oasan

Kontaktoplysninger:

Joni Johannessen, Frælsio 24, Torshavn,
Færøerne

Frikirken på Havnen

Kontaktoplysninger:

Refshalevej 203 A, Christianshavn, 1432
København K
www.frikirken.nu

Frimenigheden Kilden

Østergade 34, Ørum, 8830 Tjele
info@frimenighedenkilden.dk
<http://www.frimenighedenkilden.dk>

Greve Frikirke (tidl. Nazaræernes...)

Kontaktoplysninger:

Solhegnet 2, 2670 Greve
www.nazarene.dk
Præst: Kaj Ove Bollerup

Græsted Frikirke

**Kontaktoplysninger:**

Holtvej 67, 3230 Græsted
info@graestedfrikirke.dk

Hillerød Frimenighed

2009-tal:

Antal medlemmer:

Der er 95 medlemmer i frimenigheden, som det er gratis at være medlem af.

Kirkegængere:

På en almindelig søndag er der mellem 100 og 120 deltagere i gudstjeneste, til jul 130 og til påske 120. Der har i 2009 ikke været nogen kirkelige handlinger som dåb, vielser eller begravelser.

Kontaktoplysninger:

c/o Søren Brosbøl, Glarborgvej 6, 3400 Hillerød
<http://www.frimenighed.dk/>
birger@solstua.dk eller preben@brosboel.dk

International Christian Community**Antal medlemmer:**

140. Et medlem er en voksen, der har udfyldt en medlemsformular, og inkluderer såvel døbte som udøbte. Det koster ikke noget fast beløb at være medlem, men der betales tiende og ofringer.

Kirkebygninger og præster:

Fællesskabet lejer en kirkebygning, hvortil der er knyttet en præst, der er aflønnet.

Kirkegængere:

På en almindelige søndage deltager ca. 120 i

gudstjenesten, til jul og til påske deltager ca. 160. I 2010 har der været 5 dåbshandlinger og en enkelt vielse.

Undervisning af børn og unge:

Til børn under 18 år tilbyder menigheden bibelbaseret undervisning med sang, spil og leg, samt et konfirmationshold.

Undervisningen er opdelt i 4 aldersgrupper, hvor der i alt deltager ca. 60 børn.

Kontaktoplysninger:

Pastor Ravi Chandran, Lyngbyvej 277, 2900 Hellerup

International Harvest Christian Center**Kontaktoplysninger:**

Nørre Farimagsgade 45, 1364 København K
<http://ihcc.dk/ihcc/index.php/int-harvest-christian-centre>

Inuunerup Nutaap Oqaluffia - Grønlands Frikirke**Herunder frikirkerne i:**

- ✓ Nuuk
- ✓ Manitsoq
- ✓ Sisimiut
- ✓ Ilulisaat
- ✓ Aasiaat
- ✓ Kullorsuaq

Antal medlemmer:

Ca. 350 medlemmer. Et medlem er en person der har aflagt et personligt vidnesbyrd om tro på Jesus Kristus og derefter er blevet døbt



ved neddykkelse. Dåb sker på et tidspunkt, hvor "barnet" kan bekende en personlig tro, tidligst i alderen 14-16 år. Det er kun døbte der regnes for medlemmer.

Kirkebygninger og præster:

En kirkebygning, en ulønnet præst tilknyttet. Det koster intet at være medlem af frikirken, men menighederne modtager gaver, donationer og tiende.

Kirkegængere:

En almindelig søndag er det ca. 80-90, ligeledes til jul og påske. I 2010 har der været 20 dåbshandlinger, 6 bryllupper og 1 begravelse.

Undervisning af børn og unge:

48 børn modtog i 2010 undervisning på forskellige niveauer: Børnekirken, parallelt med gudstjenesten om søndagen, juniorklub på en ugedag med andagt og undervisning og konfirmationsforberedelse, eller som det kaldes her, ungdomsvelsignelse, hvor de unge modtager 4-5 måneders undervisning 1 gang om ugen. Ungdomsvelsignelsen forberedes med TeenBibelskole, der behandler emner som Gud, Jesus, Helligånden, bibelen, etik og moral og kirkehistorie. Børnekirke er en kronologisk eller emneopdelt gennemgang af bibelske beretninger med udgangspunkt i børnebibelen.

Kontaktoplysninger:

Ilivinnguaq 1, Box 67, 3900 Nuuk, Grønland
www.lno.gl ino.nuuk@greenet.gl

Jehovas Vidner

Antal medlemmer:

2000: 14855
2010: 14500

Kirkebygninger og præster:

2000: 170 bygninger
2010: 150 bygninger (200 menigheder)

Kirkegængere:

2000: 197 dåbshandlinger, 111 bryllupper og 140 begravelser.
2010: 183 dåbshandlinger, 92 bryllupper og 115 begravelser.

Undervisning af børn og unge:

Jehovas Vidner har ingen særlig undervisning til børn og unge, men publikationer, der kan anvendes af forældre når de underviser deres børn. F.eks. to bøger rettet til unge, 'Unge spørger – svar der duer' og artikler i blade rettet mod unge. Også ved møderne er der indlæg, der retter sig specielt mod unge.

Kontaktoplysninger:

Hovedkontor: Stenhusvej 28, 4300 Holbæk
<http://www.watchtower.org/d/index.html>

Jesu Kristi Kirke af Sidste Dages Hellige (Mormoner)

I alt bestående af 22 menigheder fordelt på to stave.

Antal medlemmer:

2000: 4106
2010: 4366

Kirkebygninger og præster:

2000: 23 bygninger
2010: 22 bygninger

Kirkegængere:

2000: 62 dåbshandlinger
2010: 75 dåbshandlinger.

Undervisning af børn og unge:

I 2010 modtog ca. 485 børn og unge undervisning i evangeliske principper og værdier ud fra skriften, tilpasset de forskellige alderstrin fra halvandet til 18 år.

Kontaktoplysninger:

Københavns Stav, Nitivej 8, 2000
Frederiksberg
www.mormon.dk

**Kirkecenter Livets Kilde – Wellspring
ChurchCenter****Antal medlemmer:**

2000: 47
2010: 85 (+45 børn)

Kirkebygninger og præster:

2000: 2 bygninger
2010: 2 bygninger

Kirkegængere:

2000: 1 dåbshandling, 1 begravelse og 1
vielser
2010: 3 dåbshandlinger, 1 begravelse og 2
vielser og 1 velsignelse af vielse indgået på
rådhuset.

Undervisning af børn og unge:

Bibelfunderet undervisning krydret med
sang, dukketeater, film, sjov og
hobbyaktiviteter.

Kontaktoplysninger:

www.kirkecenter.nu
Ådalsparken 33, Sædding, 6710 Esbjerg V

Kristensamfundet i Danmark**Antal medlemmer:**

2000: 111
2009: 110

Kirkebygninger og præster:

2000: 3 bygninger
2010: 2 bygninger og har to honorarbetalte
præster tilknyttet.

Kirkegængere:

2000: 35 dåbshandlinger, 7 vielser, 9
begravelser
2009: 18 dåbshandlinger, 3 vielser, 7
begravelser

Kontaktoplysninger:

Sankt Knuds Vej 13, 1903 Frederiksberg C
www.kristensamfundet.dk

Kristent Center**Kontaktoplysninger:**

Solvænget 6, 4450 Jyderup
mail@kc-jyderup.dk
www.kc-jyderup.net

**Kristent Center midt-vest (Holstebro
frikirke)**

Tal fra 2009:

Antal medlemmer:

50 voksne medlemmer, som har

underskrevet kirkens trosgrundlag, og som er døbt med troendes dåb.

Kirkebygning og præster:

En ejet bygning, og to præster, der ikke er aflønnede.

Kirkegængere:

Der er ca. 40 til gudstjeneste søndag, og det samme til jul og påske. I 2009 har der været en dåb og ingen begravelser.

Kontaktoplysninger:

www.Kcmidtvest.dk
post@kcmidtvest.dk

Kristent Centrum**Antal medlemmer:**

2000: 301
2010: 105

Kirkebygninger og præster:

2000: 4 bygninger
2010: 1 bygning og ingen aflønnet præst

Kirkegængere:

2000: 1 dåbshandlinger, 3 vielser
2010: Ingen dåbshandlinger, vielser eller begravelser.

Undervisning af børn og unge:

Der er ikke undervisning af børn og unge i Kristent Centrum.

Kontaktoplysninger:

Perikumvej 2, 9000 Aalborg
www.kristentcentrum.dk

**Kristent Fællesskab København,
Højnæskirken****Antal medlemmer:**

2000: 155
2010: 250 (+100 børn)

Bygninger og præster:

2000: 1 kirkebygning
2010: 1 kirkebygning, og der er tilknyttet en deltidspræst og en deltids hjælpepræst.

Kirkegængere:

2000: 1 dåbshandlinger, 3 begravelser og 1 vielser.
2010: 7 dåbshandlinger, 3 begravelser og 2 vielser.

Undervisning af børn og unge:

Teen-kirke om søndagen og ungdomsmøder om tirsdagen.

Kontaktoplysninger:

Højnæskirken, Højnæsvej 60, 2610 Rødovre
www.kristentf.dk

Kristus Kirken

2009-tal:

Antal medlemmer:

Kristus Kirken er en såkaldt huskirke med 40 medlemmer. Et medlem er en person, som ønsker a være en del af fællesskabet og som personligt siger at det kommer i kirken. Tallet inkluderer både børn og voksne, døbte såvel som udøbte. Det koster ikke noget at være medlem af fællesskabet, men der er altid mulighed for at give en gave til kirkens arbejde og projekter.

Kirkebygninger og præster:

Huskirken samles i privat hjem. Der er tilknyttet 2 ulønnede præster.

Kirkegængere:

På en almindelig søndag deltager 40 personer i gudstjeesten, til jul og påske, 30. Der har i 2009 været en begravelse.

Kontaktoplysninger:

Pastor Thomas Aagaard, Askovvej 6, 6600
Vejen
www.gospelhouse.dk

Københavns Bibeltrænings Center**Antal medlemmer:**

2000: 200
2009: 160

Kirkebygninger og præster:

2000: 1 bygning

2009: 1 bygning, og der er tilknyttet 3 præster. Heraf er de 2 lønnede.

Kirkegængere:

2000: 6 dåbshandlinger, 2 vielser
2009: 4 dåbshandlinger.

Kontaktoplysninger:

Hedemarksvej 15, 2620 Albertslund
www.kbc.dk

København Vineyard**Antal medlemmer:**

Der er 460, og hermed forstås en person skrevet på adresselisten og dermed

registreres i en intern database. Det gælder for både børn og voksne, døbte som udøbte. Det er gratis at være medlem af kirken, og de, der betaler gør det ud fra deres individuelle livssituationer og muligheder. Mange betaler tiende.

Kirkebygninger og præster:

Menigheden ejer en kirkebygning, og der er tilknyttet 3 lønnede præster.

Kirkegængere:

På en almindelig søndag i 2010 deltager 250-300 personer i gudstjeneste, til jul 80 og til påske 200. Der har i 2010 været 2 dåbshandlinger og 3 vielser.

Undervisning af børn og unge:

Hver anden torsdag mødes en gruppe, Teenlinks, bestående af få teenagere og to ledere til en snak om tro og liv.

Kontaktoplysninger:

kontor@vineyard.dk
<http://kbh.vineyard.dk/>

Dagmarvej 5, 2740 Skovlunde
Gudstjeneste på Nyvej 7, 1851 Frederiksberg C (adr. som er angivet på hjemmesiden)

Københavnerkirken frimenighed**Antal medlemmer:**

Ca. 200, og et medlem er en person, der er døbt og bekender troen på Jesus og har meldt sig ind. Dette gælder voksne og børn, døbte og udøbte. Børn har dog ingen stemmeret. Det koster intet at være medlem.

Kirkebygninger og præster:

Menigheden lejer sig ind på hhv. en skole og i kontorlokaler. Der er tilknyttet 4 præster, hvor halvanden stilling er lønnet.

Kirkegængere:

På en almindelig søndag deltager 150, til jul var der i 2010 50 og til påske 100. Der har i 2010 været 10 dåbshandlinger.

Undervisning af børn og unge:

Der deltog i 2010 ca. 50 børn i differentieret kreativ bibelundervisning og diverse underholdende aktiviteter indenfor 3 aldersgrupper om søndagen. Derudover samles en teenagegruppe hver torsdag.

Kontaktoplysninger:

Voldumvej 58, 2610 Rødovre
<http://www.kbhkirken.dk>

**Luthersk Missionsforenings
Frimenighed Emdrup (Nordvestkirken)**

2009-tal:

Antal medlemmer:

79 medlemmer over 18 år. Et medlem forstås som en person der har meldt sig ind i kirken og lever op til vedtægternes krav, bl.a.: "døbt på den kristne tro,(...) i tro og livsførelse bekender sig til troen på Kristus, (...) deltager regelmæssigt i kirkens aktiviteter". Dette er både voksne og børn, men kun døbte medregnes.

Kirkebygninger og præster:

Der ejes en bygning, og der er 3 ulønnede præster tilknyttet.
Det koster kr. 200,- pr. år at være medlem af menigheden.

Kirkegængere:

En almindelig søndag er der 100-110. Til jul 75 personer og til påske 50. I 2009 har der

været 7 dåbshandlinger og ingen hverken bryllupper eller begravelser.

Kontaktoplysninger:

Frederiksborgvej 179, 2400 København NV
www.nordvestkirken.dk

**Menigheden af Kristne I Danmark i
Jesu navn****Kontaktoplysninger:**

Erik Jessen Lund, Ulfkjærvej 17, 6990 Ulfborg

Metodistkirken i Danmark**Antal medlemmer:**

2010: 3000.

Deraf 2000 bekendende medlemmer og 1000 døbte, som viser de to former for medlemskab kirken har: På grundlag af bekendelse af troen på Jesus Kristus og medlemskab på grundlag af dåb. Dette gælder både børn og voksne.

Kirkebygninger og præster:

2010: 10 kirkebygninger og 20 præster heraf to på forkyndervisum.

- ✓ Acta, Aalborg
- ✓ Betlehemskirken, Århus
- ✓ Den internationale menighed, København K
- ✓ Emmauskirken, Odense
- ✓ Jerusalemskirken, København K
- ✓ Metodistkirken i Holstebro, Idrætsefterskolen Lægården
- ✓ Metodistkirken i Strandby
- ✓ Skt. Johanneskirken, Esbjerg
- ✓ Skt. Peders Kirke, Løkken

- ✓ Skt. Poulkirke, Vejle
- ✓ Solrød Frikirke
- ✓ Vor Frelzers Kirke, Frederikshavn
- ✓ Zionskirken, Rønne

Kirkegængere:

2000: 28 dåbshandlinger, 25 begravelser og 5 vielser

2010: 20 dåbshandlinger, 25 begravelser og 10 vielser.

Undervisning af børn og unge:

Minikonfirmander og modtog konfirmationsundervisning på 7.-8.-klassetrin

Kontaktoplysninger:

Metodistkirken i Danmark
Stokhusgade 2, 1317 København K
www.metodistkirken.dk

Mission Danmark

Kontaktoplysninger:

Rossinisvej 7, 9200 Aalborg SV
www.missiondanmark.dk

Morsø Frimenighed

Antal medlemmer:

1600.

Kirkegængere:

På en almindelig søndag i 2010 deltager mellem 50 og 100 i gudstjenesten, til jul mellem 800 og 1000. Der har i 2010 været 10 dåbshandlinger, 16 begravelser og 4 bryllupper i menigheden.

Undervisning af børn og unge:

16 børn deltog i 2010-11 i almindelig konfirmationsforberedende undervisning.

Nexø Frikirke

Antal medlemmer:

2000: 26

2010: 79

Kirkebygninger og præster:

En eget bygning med en lønnet præst på deltid. Desuden en teenage-ungdomsleder på kvart tid.

Kirkegængere:

2010: 2 dåbshandlinger og ingen bryllupper eller begravelser.

Undervisning af børn og unge:

Frikirken har en ungdomsgruppe under YFC, hvor der i 2010 deltog 23 børn og unge. Undervisningen er baseret på 'Rock Solid'-konceptet fra YFC.

Kontaktoplysninger:

www.skibetnexo.dk
Købmagergade 27 C, 3730 Nexø

Nordschleswigsche Gemeinde

2009-tal:

Antal medlemmer:

Antallet oplyses ikke, men ved et medlem forstås at en person er døbt i menigheden eller senere har meldt sig ind i den. Det gælder både voksne og børn.

Kirkebygninger og præster:

Til gudstjenester lejer kirken sig ind hos Den Danske Folkekirke. Til det øvrige arbejde ejer menigheden selv lokaler i forbindelse med præstegårdene. Der er tilknyttet 5 præster, der alle er lønnede.

Kirkegængere:

På en almindelig søndag deltager mellem 15 og 45, til jul væsentligt flere. Påskegudstjenesterne er besøgt af mellem 25 og 70. Der har i 2009 været 60 dåbshandlinger, 34 begravelser og 10-15 vielser.

Kontaktoplysninger:

Postboks 25, Hovedgaden 46, 6360 Tinglev
www.kirche.dk

Odder Frimenighed

Antal Medlemmer:

150 medlemmer, der inkluderer døbte børn og voksne. Et medlem er optaget i menigheden efter skriftlig ansøgning med tilsagn om at tilslutte sig det i vedtægterne beskrevne bekendelsesgrundlag.

Kirkebygninger og præster:

Menigheden ejer et aktivitetshus med café og kollektiv, men ingen kirkebygninger. Til gudstjenester lejer menigheden lokaler. Der er en aflønnet præst. Det koster kr. 75,-/voksen og 25,-/barn at være medlem af menigheden.

Kirkegængere:

På en almindelig søndag kommer 80-100 personer til gudstjeneste, til jul ca. 130 og til påske ca. 100. I 2010 har der været 3 dåbshandlinger, ingen bryllupper og heller ingen begravelser.

Undervisning af børn og unge:

Menigheden tilbyder konfirmationsundervisning, teenklub og har forskelligt børnearbejde. Heri deltog omkring 60 børn hvoraf en enkelt var konfirmand. Undervisningen er almindelig trosundervisning og klubaktivitet.

Kontaktoplysninger:

Rude Havvej 11, 8300 Odder

Pinsekirkerne i Danmark

Antal medlemmer:

2000: 5270

2010: 5251

Kirkebygninger og præster:

2000: 49 bygninger

2010: 43 bygninger og 75 præster hvoraf enkelte er på forkyndervisum.

- ✓ Betania Kirkecenter, Blåhøj
- ✓ Brovst Kirkecenter
- ✓ Byens Kirke, Silkeborg
- ✓ Bykirken Fredericia
- ✓ Bykirken, Odense
- ✓ Citykirken Århus
- ✓ Comunid Christiana Copenhagen, København NV
- ✓ Copenhagen Christian Center, København NV
- ✓ Elimkirken, Aalborg
- ✓ EuroLife Kirke/Church, Aarhus
- ✓ Evangeliekirken, Frederiksberg
- ✓ Familiekirken, Ballerup
- ✓ Faxe Pinsekirke (Husmenighed)
- ✓ Filipino Christian Church, København NV
- ✓ Frederikshavn kirkecenter
- ✓ Frikirken Hadsund

- ✓ Frikirken i Løgstør
- ✓ Frikirken/Multihuset, Haderslev
- ✓ Herning Frikirke
- ✓ Holstebro Pinsekirke
- ✓ ImpactChurch, Roskilde
- ✓ Kirken Connect, Hobro
- ✓ Kirken i Kulturcenteret, København NV
- ✓ Kirken Ny Livskvalitet, Nykøbing Falster
- ✓ Kridtkirken, Stege
- ✓ Køge frikirke
- ✓ Mariagerfjord Frikirke, Mariager
- ✓ Møns Frikirke, Stege
- ✓ Pinsekirken Amager
- ✓ Pinsekirken Elim
- ✓ Pinsekirken Kolding Kirke Center
- ✓ Pinsekirken NYT HÅB, Rødovre
- ✓ Pinsekirken, Esbjerg
- ✓ Pinsekirken, Grenå
- ✓ Pinsekirken, Kalundborg
- ✓ Pinsekirken, Korsør
- ✓ Pinsekirken, Nykøbing Falster
- ✓ Pinsekirken, Randers
- ✓ Pinsekirken, Rudkøbing
- ✓ Pinsekirken, Rønne
- ✓ Pinsekirken, Tejn
- ✓ Pinsekirken, Thisted
- ✓ Pinsekirken, Vejle
- ✓ Sjølundkirken, Næstved
- ✓ Svendborg MenighedsCenter
- ✓ The Redeemed Christian Church of God Jesus Center Copenhagen, København S
- ✓ Tønder Frikirke
- ✓ UNIC - en kirke i tiden, Skjern
- ✓ UNIC Grindsted
- ✓ UNIC København, København S
- ✓ Viborg Internationale Pinsekirke
- ✓ Xpect Pinsekirken Herning

Kirkegængere:

2000: 235 dåbshandlinger, 45 begravelser og 39 vielser.

2010: 171 dåbshandlinger, 36 begravelser og 41 vielser.

Undervisning af børn og unge:

Trosbaseret undervisning

Kontaktoplysninger:

www.pinsekirkerne.dk

Reformerte menigheder

Herunder:

- ✓ **Den koreanske kirke i Danmark**

Kontaktoplysninger:

Ega Allé 5, 2770 Kastrup
Præst: Dea Hwan Oh

- ✓ **Den reformerte menighed i Fredericia**

Kontaktoplysninger:

Dronningensgade 87, 7000 Fredericia,
www.reformert.dk

- ✓ **Fransk Reformert Kirke i København**

Kontaktoplysninger:

Kirke kontoret, Gothersgade 107, 2. tv. 1123
København K
Præst; Sabine Hofmeister

Den tysk-reformerte menighed i København

Kontaktoplysninger:

Gothersgade 109, 3. sal, 1123 København K

Præst: Axel Bargheer
33 13 87 53

Russisk ortodoks menighed (i Hobro)

Kontaktoplysninger:

Havebo 6, st. - 3, 2500 Valby
www.Ortodoxy.dk

Skovlunde frikirke (tidligere Brønshøj Kristne Forsamling)

Kontaktoplysninger:

kontakt@skovlundefrikirke.dk
www.skovlundefrikirke.dk

Svenska Gustafs församlingen i København

Kontaktoplysninger:

Svenska Gustafs församlingen i København
Folke Bernadottes Allé 4, 2100 København Ø

Sydfyns Frimenighed (tidl. Taasinge Frimenighed)

Antal medlemmer:

Der er 190 medlemmer – og hermed forstås en voksen døbt eller udøbt person, der betaler kontingent. Der tre forskellige satser for medlemskab: 2880,-, 1440,- eller 820,-.

Kirkebygninger og præster:

Fra december 2009 har menigheden lejet en

kirkebygning, hvortil der er tilknyttet en aflønnet præst.

Kirkegængere:

På en almindelig søndage er der 10-20 deltagere i gudstjenesten. Der har i 2010 været 2 dåbshandlinger, 3 begravelser og 17 vielser.

Undervisning af børn og unge:

Frimenigheden tilbyder ikke undervisning til børn og unge under 18 år.

Kontaktoplysninger:

Lindevej 11, 5900 Rudkøbing

Syvende-dags Adventistkirken, Danmark

Antal medlemmer:

2010: 2490

Kirkebygninger og præster:

2010: 39 kirkebygninger og 22 lønnede præster.

- ✓ Aalborg Adventistkirke
- ✓ Adventistkirken København, Frederiksberg
- ✓ Århus Adventistkirke
- ✓ Århus Cafekirke
- ✓ Cafékirken, Frederiksberg
- ✓ Esbjerg Adventistkirke
- ✓ FaceOut - Haslev Frikirke
- ✓ Faxe Adventistkirke
- ✓ Flensburg Adventgemeinde
- ✓ Fredericia Adventistkirke
- ✓ Frederikshavn Adventistkirke
- ✓ Herning Adventistkirke
- ✓ Hjørring Adventistkirke
- ✓ Holbæk Adventistkirke

- ✓ Holstebro Adventistkirke
- ✓ Horsens Adventistkirke
- ✓ Jerslev Adventistkirke
- ✓ Juelsminde Adventistkirke
- ✓ Køge Adventistkirke
- ✓ Lille Nørlund Adventistkirke, Ikast
- ✓ Nærum Adventistkirke
- ✓ Næstved Adventistkirke
- ✓ Nakskov Adventistkirke
- ✓ Nyborg Adventistkirke
- ✓ Nykøbing F. Adventkirke
- ✓ Nykøbing Sj. Adventistkirke
- ✓ Odder Adventistkirke
- ✓ Odense Adventistkirke
- ✓ Østervrå Adventistkirke
- ✓ Randers Adventistkirke
- ✓ Ribe Adventistkirke
- ✓ Ringsted Adventistkirke
- ✓ Rødekro Adventistkirke
- ✓ Roskilde Adventistkirke
- ✓ SDA International Copenhagen,
København NV
- ✓ Silkeborg Adventistkirke
- ✓ Slagelse Adventistkirke
- ✓ Sønderborg Adventistkirke
- ✓ Svendborg Adventistkirke
- ✓ Tejn Adventistkirke, Allinge
- ✓ Thisted Adventistkirke
- ✓ Vejlefjordkirken
- ✓ Viborg Adventistkirke

Kirkegængere:

2000: 37 dåbshandlinger, 11 vielser, 52 begravelser

2010: 31 dåbshandlinger og 41 begravelser.

Undervisning af børn og unge:

Der er ikke noget tal på, hvor mange børn og unge, der deltog i undervisningen, men der er bibelklub hver lørdag eftermiddag, hvor børn lærer om Gud og bibelen. Derudover findes der talrige lokale arrangementer,

ungdomsaktiviteter og landsdækkende spejderaktiviteter.

Kontaktoplysninger:

Syvende-dags Adventistkirken, Danmark
Postboks 15, Concordiavej 16, 2850 Nærum
www.Adventist.dk

Unionsformand: bjorn.ottesen@adventist.dk

The Armenian-Apostolian Church (Tidl. Den Armensk Apostolske Kirke)

Kontaktoplysninger:

Nyt menighedsråd under oprettelse
revsarkis@hotmail.com

The Brethren

Kontaktoplysninger:

- formentligt nedlagt?

The International Church for Copenhagen

2009-tal:

Antal medlemmer:

Der er 140, som tælles blandt døbte personer, både børn og voksne, som ønsker at være medlemmer.

Kirkebygninger og præster:

Kirken råder over en lejet bygning, og har en lønnet præst på forkyndervisum. Der betales ikke kontingent, men medlemmer giver frivillige donationer.

Kirkegængere:

60 på en almindelig søndag, til jul 70 og i påsken 55. Der er i 2009 foretaget 2 dåbshandlinger, en begravelse og en vielse.

Kontaktoplysninger:

Gjørlingsvej 10, 2900 Hellerup
www.internationalchurch.dk
Gudstjenester i Sct Andreas Church,
Gothersgade 148, 1123 København K

Thorsted Frimenighed

2009-tal:

Antal medlemmer:

120., og som medlem regnes et voksent menneske, uafhængigt af om personen er døbt eller ej. Man betaler efter evne for medlemskab af frimenigheden.

Kirkebygninger og præster:

Der lejes en kirkebygning, hvortil der er tilknyttet en præst, som er aflønnet på kvart tid.

Kirkegængere:

På en almindelig søndag deltager mellem 20 og 25 personer i gudstjenesten, til jul var der ca. 100 og til påske 45. Der har i 2009 været 2 dåbshandlinger og en begravelse.

Kontaktoplysninger:

Åvænget 4, 7700 Thisted

Troens Ord**Antal medlemmer:**

2000: 160
2009: 98

Kirkebygninger og præster:

2000: 1 kirkebygning
2009: 1 kirkebygning og to præster

Kirkegængere:

2000: 3 dåbshandlinger, 2 bryllupper, 1 begravelse.
2009: 3 dåbshandlinger og ingen bryllupper eller begravelser.

Kontaktoplysninger:

www.troensord.dk
Højmarksvej 22, Box 96, 7330 Brande

**Yeshuat Tsion, Den Messianske
Synagoge i Danmark**

Formentligt nedlagt?

Østens Assyriske Kirke i Danmark**Antal medlemmer:**

2000: 346
2009: 300

Kirkebygninger og præster:

Kirken har ingen bygninger, men har en ulønnet præst tilknyttet.

Kirkegængere:

2000: 16 dåbshandlinger, 1 vielse
2009: 7 dåbshandlinger, 4 vielser og 4

velsignelser af vielser indgået på rådhuset,
ingen begravelser.

Kontaktoplysninger:

Postboks 1544, City Vest, 8220 Brabrand

Ågård Frimenighed

Kontaktoplysninger:

jambo@post8.tele.dk

Aalborg menighedscenter

Antal medlemmer:

2000: 240

2010: 220

Kirkebygninger og præster:

2010: 1 bygning og 5 lægfolk-præster, hvoraf
to er aflønnede.

Kirkegængere:

2000: 10 dåbshandlinger, 5 vielser

2010: 2 dåbshandlinger og 10
barnevelsignelser, 2 vielser.

Undervisning af børn og unge:

Trosbaseret undervisning

Kontaktoplysninger:

Gasværksvej 5, 9000 Aalborg

www.amcnet.dk

Aars Frikirke (Tidligere Aars Vineyard Christian Fellowship)

Antal medlemmer:

52. Ved et medlem forstås en voksen person,
der har tegnet medlemskab og har kirken
som åndeligt hjem. Det er bekendelsen til
Kristus som frelser, ikke dåben, der er
kriterium for medlemskab. Det er gratis at
være medlem, men man kan betale tiende.

Kirkegængere:

På en almindelig søndag kommer der i 2010
65-75 personer og til jul og påske var der 50.
Der har i løbet af året været 2 dåbshandlinger
og 2 begravelser.

Kirkebygninger og præster:

Frikirken ejer 2 bygninger, en kirke og en
børnekirke. For tiden er der ikke ansat en
præst.

Undervisning af børn og unge:

Der undervises ca. 10 børn om bibelens
personer, Jesus og hans liv og om 'Gud som
vores far'.

Kontaktoplysninger:

Markvænget 11, 9600 Aars

www.aarsfrikirke.dk

1.1.B.1. ISLAMISKE/ISLAM-INSPIREREDE TROSSAMFUND: SAMLET TABEL

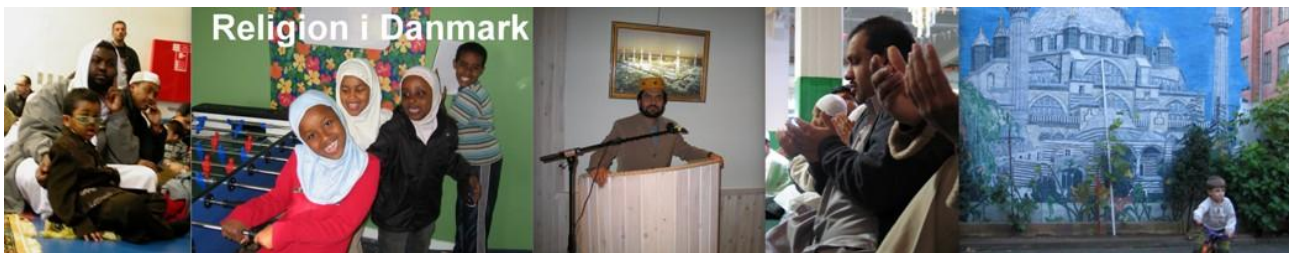

Islamiske og islamisk inspirerede trossamfund: Statistisk tabel

Islamske - side 1	Medlemmer 1. januar 2011	Deltagere til bøn i løbet af almindelig hverdag	Deltagere til fredagsbøn 2011	Deltagere ved Eid ul Fitr og Eid ul Adha 2011	Religiøs undervisning
Navn					
Ahl ul Bait	2000 ***	15	100	1000	ja
Alaadin Moske	800 *	100	600	700	ja
Avedøre Moske	100 *	50	300	300	ja
Ayasofya Moske	595	125	450	1250	Ja
Bilal Habesi Moske	206 ****				
Bosnisk Kulturforening (Horsens)	100	6	13	60	nej
Bosnisk Kulturforening (København N)	700 *	ingen bøn i hverdage	75	300	Ja
Brabrand Ulu Moske	300	125	300	1100	ja
Dansk indvandrer kulturforening (Hedehusende)	500	138	70	300	ja
Den Islamiske Forening af Bosniakker i Danmark (Svendborg)	116 *	ingen bøn i hverdage	15	23	nej
Den islamiske verdensliga	opererer ikke med medlemmer	ingen bøn i hverdage	ingen bøn	ingen bøn	nej

Islamske - side 2	Medlemmer 1. januar 2011	Deltagere til bøn i løbet af almindelig hverdag	Deltagere til fredagsbøn 2011	Deltagere ved Eid ul Fitr og Eid ul Adha 2011	Religiøs undervisning
Navn					
Den Makedonske Moske Forening Prespa	1000 *****		210 *****		
Det Albanske Trossamfund	100 *****		325 *****		
Det Islamske Forbund	500 *	10	40	60	ja
Det Islamske Trossamfund af Bosniakker i Danmark i Odense	500 *****		50 *****		
Dzemat Vejle, menighed under Den Islamske forening af Bosniakker i Danmark	425 *****		150 *****		
Esbjerg Anatoliens Moske	165	15		110	
Eyup Sultan Moske	250	18	100	400	ja
Faith Moske	225	50	225	450	nej
Farum Moske	750 *****		200 *****		
Fredericia Tyrkisk Moske	400 *	113	125	125	ja
Ikast Fatih Moske/ Tyrkisk Kulturforening					
Imam Malik Institutet	1500 **	9	200 *****	8000	ja
Indra Minhaj ul Quran, valby	**	9	100 *****	8000	ja
Indra Minhaj Ul-Quran, amager	**	9	60 *****	8000	ja
Indra Minhaj Ul-Quran, Odense	108	13	200	150	ja
Islamic Center Jaffaria					

Islamske - side 3	Medlemmer 1. januar 2011	Deltagere til bøn i løbet af almindelig hverdag	Deltagere til fredagsbøn 2011	Deltagere ved Eid ul Fitr og Eid ul Adha 2011	Religiøs undervisning
Islamske - side 3					
Navn					
Islamic Cultural Center	Opererer ikke med medlemmer	80	800	1750	ja
Islamsk Forum	200				ja
Islamsk Kulturcenter i Helsingør					
Islamsk Kulturcenter, Amager	350*	350	375	400	ja
Islamsk Trossamfund	350 *****				
Islams Ahmadiyya Djamaat	600 ***	9	150	275	ja
Kocatepe Moske	250 *****		500 *****		
Mevlana Moske	512 ***	90	700	1250	ja
Moskeforeningen i København					
Muslim Cultur Institute, Islamsk Moske	300 *****		75 *****		
Muslim Cultural Institute	700 ****		600 ****		
Nyborg Moske					
Næstved Moske	385	8	65		ja
Orhan Gazi Moske	300	15	65		ja
Pakistan Islamic Welfare Society	100 *****		65 *****		
Randers Moske	270 *****		35 *****		

Islamske - side 4	Medlemmer 1. januar 2011	Deltagere til bøn i løbet af almindelig hverdag	Deltagere til fredagsbøn 2011	Deltagere ved Eid ul Fitr og Eid ul Adha 2011	Religiøs undervisning
Navn					
Ringsted Moske	300 ***	30	65	375	ja
Selimiye Moske	250	150	200	350	ja
Shiamuslimsk Trossamfund i Danmark	675 ***	25	68	225	ja
Slagelse Yeni Camii Dernegi	440 *****		150 *****		
Süleymaniye Moske	250	15	350	1050	ja
The Islamic Center for E.C.	500 *****		150 *****		
Tyrkisk Kultur Moske, Køge Moske	320 ****		250 ****	700-800	
Yunus Emre Moske (Tåstrup)	800 *	40	350	1000	ja
Yunus Emre Moske, (Horsens)	580 *	65	125	175	ja
Åbenrå Moske	100	45	150	200	nej
Århus Dansk-Tyrkisk Kulturforening	350	45	300	350	ja
Århus Islamiske Menighed/trossamfund	80 *****		125 *****		
I alt	20302		9536		

* Nogle trossamfund registrerer deres medlemmer ud fra familier. Medlemmerne tælles altså i familier, hvor en familie tæller som ét medlem. Ved disse trossamfund ganges medlemstallet med én, for at tallene er sammenlignelige med de trossamfund, der tæller individer.

** Dette trossamfund hører under MIQ. Der er 1500 medlemmer, fordelt på 4 afdelinger Nørrebro, Valby, Amager og Odense. Det er ikke muligt at fastslå et medlemstal for hvert enkelt trossamfund.

*** Disse medlemstal indbefatter både voksne og børn. **** Årboogen 2010. ***** Årboogen 2009.

1.1.B.2. ISLAMISKE – KOMMENTARER

Der er omkring 230.000 muslimer i Danmark. De muslimske trossamfund udgør den næststørste gruppe af trossamfund med ca. 21.000 medlemmer kun overgået af de kristne trossamfund. Vi har fået svar fra 34 menigheder fordelt på elleve godkendte trossamfund. Vi vurderer, at der findes omkring 66 muslimske menigheder blandt de 22 godkendte muslimske trossamfund. De fleste menigheder er at finde blandt de tre organisationer: Dansk Tyrkisk Islamisk Stiftelse (Diyamet), Den Islamiske Forening af Bosniakker i Danmark og Minhaj ul-Quran International.

De første muslimske trossamfund blev godkendt i begyndelsen af 1970'erne, og i de senere år er sket en stigning i antallet af disse godkendte trossamfund. Siden 2009 er to nye trossamfund blevet godkendt og to eksisterende er blevet udvidet med nye menigheder. De nye trossamfund er Imam Malik Instituttet og Islamisk Forum, mens Den Makedoniske Moskeforening Prespa er blevet tilknyttet Diyanet og Minhaj Ul-Quran har også udvidet med endnu en menighed. Derudover er der ikke længere aktiviteter i tre grupper. Det drejer sig om Det Muslimske Kulturcenter, Kulturforeningen for Folk fra Irak samt Den Bosniske Forening i Esbjerg.

Medlemstallene i de godkendte, muslimske trossamfund svinger fra 100 til 2000. Det er vigtigt at bemærke, at de fleste godkendte muslimske trossamfund sjældent har nøjagtig statistik over medlemmer. Derfor er medlemstallet et kvalificeret bud fra det enkelte trossamfunds talsmand eller imam. Vores medlemstallene indbefatter kun voksne (personer over 18 år), selvom der ofte kommer børn og unge i moskeerne. Dertil kommer, at mange trossamfund ikke tæller deres medlemmer individuelt men enten tæller mændene, der er tilknyttet trossamfundet, eller tæller i familier - hvor én familie tæller som ét medlem. Vi har omregnet medlemstallene for de trossamfund, der tæller familier eller mænd, således, at tallene er mere sammenlignelige med de trossamfund, der tæller individer. Desuden er det vigtigt at have for øje, at selv de trossamfund, der tæller individer, tæller meget forskelligt. Hvor nogle trossamfund mener, at definitionen af et medlem er en person, der betaler kontingent, mener andre trossamfunds at man er medlem hvis man kommer i moskeen – også hvis man kommer der sjældent – fx kun ved muslimske højtider og helligdage. Alt i alt er det vigtigt at påpege, at de enkelte trossamfunds medlemstal er usikre tal og at det skal medtænkes i skønnet på 21.000.

Endelig vil vi tilføje, at af de elleve trossamfund, der har svaret, har ti angivet, at de har religiøs undervisning af børn og unge. De resterende elleve trossamfund har vi ikke fået svar fra, men det er ikke sikkert, at de alle har undervisning. Der er for eksempel menigheder under både Diyanet og Minhaj ul-Quran som ikke tilbyder religiøs undervisning selvom andre menigheder i trossamfundet gør, hvilket betyder, at 29 af de 34 menigheder tilbyder undervisning.

1.1.B.3. ISLAMISKE – DE ENKELTE TROSSAMFUND OG MENIGHEDER

1.1.B.3.a. OVERSIGT

Islam og islaminspirerede trossamfund i Danmark 2011

Dansk Tyrkisk Islamisk Stiftelse (Diyamet) med 29 menigheder

- ✓ Alaadin Moske
- ✓ Avedøre Moske
- ✓ Ayasofya Moske
- ✓ Bilal Habesi Moske
- ✓ Brabrand Ulu Moske
- ✓ Dansk indvandrerkulturforening
- ✓ Den Makedonske Moske Forening Prespa
- ✓ Esbjerg Anatoliens Moske
- ✓ Eyup Sultan Moske
- ✓ Faith Moske
- ✓ Farum Moske
- ✓ Fredericia Tyrkisk Moske
- ✓ Ikast Fatih Moske/ Tyrkisk Kulturforening
- ✓ Islamisk Kulturcenter i Helsingør
- ✓ Kocatepemoskeen
- ✓ Mevlana Moske
- ✓ Nyborg Moske
- ✓ Næstved Moske
- ✓ Orhan Gazi Moske
- ✓ Randers Moske
- ✓ Ringsted Moske
- ✓ Selimiye Moske
- ✓ Slagelse Yeni Camii Dernegi
- ✓ Süleymaniye Moske

- ✓ Tyrkisk Kultur Moske, Køge Moske
- ✓ Yunus Emre Moske (Tåstrup)
- ✓ Yunus Emre Moske, (Horsens)
- ✓ Åbenrå Moske
- ✓ Århus Dansk-Tyrkisk Kulturforening

Den Islamiske Forening af Bosniakker i Danmark (med fem menigheder)

- ✓ Bosnisk Kulturforening (Horsens)
- ✓ Bosnisk Kulturforening (København N)
- ✓ Den Islamiske Forening af Bosniakker i Danmark (Svendborg)
- ✓ Det Islamiske Trossamfund af Bosniakker i Danmark i Odense
- ✓ Dzemat Vejle

Minhaj ul-Quran (med fire menigheder)

- ✓ Minhaj ul Quran, Valby
- ✓ Minhaj Ul-Quran, Amager
- ✓ Minhaj Ul-Quran, Odense
- ✓ Minhaj Ul-Quran International

Øvrige muslimske trossamfund (19 trossamfund)

- ✓ Ahl ul Bait
- ✓ Den Islamiske Verdensliga



- ✓ Det Albanske Trossamfund
- ✓ Det Islamiske Forbund
- ✓ Imam Malik Instituttet
- ✓ Islam Ahmadiyya Djamaat
- ✓ Islamic Center Jaffaria
- ✓ Islamic Cultural Center/Islamisk Kulturcenter
- ✓ Islamisk Forum
- ✓ Islamisk Kulturcenter, Amager
- ✓ Islamisk Trossamfund
- ✓ Kulturforeningen for folk fra Irak
- ✓ Moskeforeningen i København
- ✓ Muslim Cultural Institute
- ✓ Muslim Culture Institute, Islamisk Moske
- ✓ Pakistan Islamic Welfare Society
- ✓ Shiamuslimsk Trossamfund i Danmark
- ✓ The Islamic Center for E.C.
- ✓ Århus Islamiske Menighed/trossamfund



1.1.B.3.b. DETAILOPLYSNINGER

Diyamet

<http://www.danimarkatdv.org/>

Alaadin Moske

Antal medlemmer: ca. 400

Medlemstallet indbefatter kun mænd, men deres koner og børn kommer også i moskeen. Medlemskontingentet er 300 kr. årligt

Antal deltagere til bøn

Trossamfundet har 90-110 deltagere til bønnerne i løbet af en almindelig hverdag. Derudover er der ca. 600 deltagere til fredagsbønnen en almindelig fredag og 600-800 deltagere til begge bønner ved Eid ul Fitr [Ramazan bayram/Seker Bayrami] og Eid ul Adha [Kurban Bayrami].

Imamer

Trossamfundet har en fast imam, der er aflønnet. Imamen er her på forkyndervisum.

Moskeen

De bygninger, der benyttes til moske, er ejet af Dansk Tyrkisk Islamisk Stiftelse (Diyamet).

Religiøs undervisning

Trossamfundet har religiøs undervisning.

Kontaktoplysninger

Alaadin Moske/ Albertslund Tyrkisk Kulturforening
Roskildevej 122,
2620 Albertslund.

Avedøre Moske/ Hvidovre Dansk-Tyrkisk Kulturforening

Antal medlemmer: ca. 50

Medlemstallet indbefatter kun mænd (over 18 år), men der kommer også kvinder og børn i moskeen. Medlemskontingentet er 20 kr. årligt

Antal deltagere til bøn

Trossamfundet har ca. 50 deltagere til bønnerne i løbet af en almindelig hverdag. Derudover er der ca. 300 deltagere til fredagsbønnen en almindelig fredag og ca. 300 deltagere til begge bønner ved Eid ul Fitr [Ramazan bayram/Seker Bayrami] og Eid ul Adha [Kurban Bayrami].

Imamer

Trossamfundet har en fast imam, der er aflønnet af den tyrkiske stat. Imamen er her på forkyndervisum.

Moskeen

De bygninger, der benyttes til moske, er ejet af Dansk Tyrkisk Islamisk Stiftelse (Diyamet).

Religiøs undervisning

Trossamfundet har religiøs undervisning.

Kontaktoplysninger

Hvidovre Dansk-Tyrkisk Kulturforening-
Avedøre Moske,
Avedøre Tværvvej,
2650 Hvidovre

Ayasofya Moske

Antal medlemmer: 590-600

Medlemstallet indbefatter kun voksne, men der kommer også børn i moskeen. Medlemskontingentet er 300 kr. årligt.

Antal deltagere til bøn

Trossamfundet har 100-150 deltagere til bønnerne i løbet af en almindelig hverdag. Derudover er der 400-500 deltagere til fredagsbønnen en almindelig fredag og 1000-1500 deltagere til begge bønner ved Eid ul Fitr [Ramazan bayram/Seker Bayrami] og Eid ul Adha [Kurban Bayrami].

Imamer

Trossamfundet har en fast imam, der er aflønnet af den tyrkiske stat. Imamen er her på forkyndervisum.

Moskeen

De bygninger, der benyttes til moske, er ejet af Dansk Tyrkisk Islamisk Stiftelse (Diyanet).

Religiøs undervisning

Trossamfundet har religiøs undervisning.

Kontaktoplysninger

Ayasofya Moske/ Roskilde Kulturforening
Allehelgensgade 11 B,
4000 Roskilde

Brabrand Ulu-Moske**Antal medlemmer: ca. 300**

Medlemstallet indbefatter kun voksne (personer over 18 år), men der kommer også børn i moskeen. Der er intet

medlemskontingent, men medlemmerne kan donere penge frivilligt.

Antal deltagere til bøn

Trossamfundet har 100-150 deltagere til bønnerne i løbet af en almindelig hverdag. Derudover er der 250-350 deltagere til fredagsbønnen en almindelig fredag og 1000-1200 deltagere til begge bønner ved Eid ul Fitr [Ramazan bayram/Seker Bayrami] og Eid ul Adha [Kurban Bayrami].

Imamer

Trossamfundet har to faste imamer (en kvinde og en mand), der er aflønnet af den tyrkiske stat. Imamerne er her på forkyndervisum.

Moskeen

De bygninger, der benyttes til moske, er ejet af Dansk Tyrkisk Islamisk Stiftelse (Diyanet).

Religiøs undervisning

Trossamfundet har religiøs undervisning.

Kontaktoplysninger

Brabrand Ulu Moske
Silkeborgvej 326, 1.
8230 Åbyhøj
86 25 15 83

**Dansk Indvandrer Kulturforening
(Hedehusene)****Antal medlemmer: ca. 500**

Medlemstallet indbefatter kun voksne (personer over 18 år), men der kommer også børn i moskeen. Medlemskontingentet er 60 kr. om måneden.

Antal deltagere til bøn

Trossamfundet har 125-150 deltagere til bønnerne i løbet af en almindelig hverdag. Derudover er der ca. 70 deltagere til fredagsbønnen en almindelig fredag og ca. 300 deltagere til begge bønner ved Eid ul Fitr [Ramazan bayram/Seker Bayrami] og Eid ul Adha [Kurban Bayrami].

Imamer

Trossamfundet har en imam, der er aflønnet af den tyrkiske stat. Imamen er her på forkyndervisum.

Moskeen

De bygninger, der benyttes til moske, er ikke ejet af trossamfundet, de har fået tildelt midlertidige kælderlokaler af kommunen.

Religiøs undervisning

Trossamfundet har religiøs undervisning.

Kontaktoplysninger

Dansk Indvandrer Kulturforening,
Charlotteager 114, 2.th,
2640 Hedehusene

Eyup Sultan Moske/ Dansk-Tyrkisk

Ungdomsforening

Antal medlemmer: 160-170

Trossamfundet skelner mellem aktive og passive medlemmer.

Aktive (de der betaler kontingent): 60-70.

Passive (de der ikke betaler kontingent): ca. 100.

Medlemstallet indbefatter kun voksne (personer over 18 år), men der kommer også børn i moskeen. Medlemskontingentet er 300 kr. årligt

Antal deltagere til bøn

Trossamfundet har 10-20 deltagere til bønnerne i løbet af en almindelig hverdag. Derudover er der 60-70 deltagere til fredagsbønnen en almindelig fredag og 100-120 deltagere til begge bønner ved Eid ul Fitr [Ramazan bayram/Seker Bayrami] og Eid ul Adha [Kurban Bayrami].

Imamer

Trossamfundet har en fast imam, der er aflønnet af den tyrkiske stat. Imamen er her på forkyndervisum.

Moskeen

De bygninger, der benyttes til moske, er ejet af Dansk Tyrkisk Islamisk Stiftelse (Diyamet).

Religiøs undervisning

Trossamfundet har religiøs undervisning.

Kontaktoplysninger

Eyup Sultan Moske/ Dansk-Tyrkisk
Ungdomsforening
(Trossamfundet kaldet sig selv Eyup Sultan
ungdoms- og kulturforening)
Fynsgade 44,
7400 Herning

Farum Moske/ Farum Tyrkisk

Kulturcenter

Antal medlemmer: 200-250

Medlemstallet indbefatter kun voksne (personer over 18 år), men der kommer også børn i moskeen. Medlemskontingentet er 350 kr. årligt.

Antal deltagere til bøn

Trossamfundet har ca. 50 deltagere til bønnerne i løbet af en almindelig hverdag.

Derudover er der 150-300 deltagere til fredagsbønnen en almindelig fredag og 400-500 deltagere til begge bønner ved Eid ul Fitr [Ramazan bayram/Seker Bayrami] og Eid ul Adha [Kurban Bayrami].

Imamer

Trossamfundet har en fast imam, der er aflønnet af den tyrkiske stat. Imamen er her på forkyndervisum.

Moskeen

De bygninger, der benyttes til moske, er ejet af Dansk Tyrkisk Islamisk Stiftelse (Diyamet).

Religiøs undervisning

Trossamfundet har ikke religiøs undervisning.

Kontaktoplysninger

Farum Moske/ Farum Tyrkisk Kulturcenter
Rugmarken 8,
3520 Farum

Fatih Moske/ Tyrkisk Kulturforening

Antal medlemmer: ca. 250

Medlemstallet indbefatter kun voksne (personer over 18 år), men der kommer også børn og unge i moskeen.

Medlemskontingentet er 600 kr. årligt

Antal deltagere til bøn

Trossamfundet har 15-20 deltagere til bønnerne i løbet af en almindelig hverdag. Derudover er der 80-120 deltagere til fredagsbønnen en almindelig fredag og ca. 400 deltagere til begge bønner ved Eid ul Fitr [Ramazan bayram/Seker Bayrami] og Eid ul Adha [Kurban Bayrami].

Imamer

Trossamfundet har en fast imam, der er

aflønnet, der er aflønnet af den tyrkiske stat. Imamen er her på forkyndervisum.

Moskeen

De bygninger, der benyttes til moske, er ejet af trossamfundet.

Religiøs undervisning

Trossamfundet har religiøs undervisning.

Kontaktoplysninger

Fatih Moske/ Tyrkisk Kulturforening
Jonstrupvej 246,
2750 Ballerup

Ikast Fatih Camii Moske/ Tyrkisk Kulturforening

Antal medlemmer: ca. 200

Medlemmerne tælles i husstande, hvor en husstand tæller som et medlem.

Medlemskontingentet er 175 kr. om måneden.

Antal deltagere til bøn

Trossamfundet har 75-150 deltagere til bønnerne i løbet af en almindelig hverdag. Derudover er der ca. 125 deltagere til fredagsbønnen en almindelig fredag og 100-150 deltagere til begge bønner ved Eid ul Fitr [Ramazan bayram/Seker Bayrami] og Eid ul Adha [Kurban Bayrami].

Imamer

Trossamfundet har en fast imam, der er aflønnet af den tyrkiske stat. Imamen er her på forkyndervisum.

Moskeen

De bygninger, der benyttes til moske, er ejet af Dansk Tyrkisk Islamisk Stiftelse (Diyamet).

Religiøs undervisning

Trossamfundet har religiøs undervisning.

Industriskellet 4,
2635 Ishøj

Kontaktoplysninger

Ikast Fatih Camii Moske/ Tyrkisk
Kulturforening
Nørregade 49,
7430 Ikast

Næstved Moske

Antal medlemmer: ca. 385

Medlemstallet indbefatter kun voksne (personer over 18 år), men der kommer også børn i moskeen.. Medlemskontingentet er 1500 kr. årligt

Mevlana Moske/ Ishøj Kulturhus

Antal medlemmer: ca. 512

Medlemstallet indbefatter både børn og voksne (personer over 18 år), men dog primært voksne. Medlemskontingentet er 500 kr. årligt

Antal deltagere til bøn

Trossamfundet har 80-100 deltagere til bønnerne i løbet af en almindelig hverdag. Derudover er der ca. 700 deltagere til fredagsbønnen en almindelig fredag og 1200-1300 deltagere til begge bønner ved Eid ul Fitr [Ramazan bayram/Seker Bayrami] og Eid ul Adha [Kurban Bayrami].

Antal deltagere til bøn

Trossamfundet har 5-10 deltagere til bønnerne i løbet af en almindelig hverdag. Derudover er der 70-80 deltagere til fredagsbønnen en almindelig fredag. Det er ikke muligt at sige hvor mange der deltager til bønnerne ved Eid ul Fitr [Ramazan bayram/Seker Bayrami] og Eid ul Adha [Kurban Bayrami].

Imamer

Trossamfundet har to faste imamer (en kvinde og en mand), der er aflønnet af den tyrkiske stat. Imamerne er her på forkyndervisum.

Imamer

Trossamfundet har en fast imam, der er aflønnet af den tyrkiske stat. Imamen er her på forkyndervisum.

Moskeen

De bygninger, der benyttes til moske, er ejet af Dansk Tyrkisk Islamisk Stiftelse (Diyanet).

Moskeen

De bygninger, der benyttes til moske, er ejet af Dansk Tyrkisk Islamisk Stiftelse (Diyanet).

Religiøs undervisning

Trossamfundet har religiøs undervisning.

Religiøs undervisning

Trossamfundet har religiøs undervisning.

Kontaktoplysninger

Mevlana Moske (Ishøj Kulturhus)

Kontaktoplysninger

Næstved Moske
Korinthvej 16-20
4700 Næstved

Orhan Gazi Moske

Antal medlemmer: ca. 300

Medlemstallet indbefatter kun voksne (personer over 18 år), men der kommer også børn i moskeen.. Medlemskontingentet er 500 kr. årligt

Antal deltagere til bøn

Trossamfundet har 10-20 deltagere til bønnerne i løbet af en almindelig hverdag. Derudover er der 60-70 deltagere til fredagsbønnen en almindelig fredag. Det er ikke muligt at sige hvor mange deltagere der er ved Eid ul Fitr [Ramazan bayram/Seker Bayrami] og Eid ul Adha [Kurban Bayrami].

Imamer

Trossamfundet har en fast imam, der er aflønnet af den tyrkiske stat. Imamen er her på forkyndervisum.

Moskeen

De bygninger, der benyttes til moske, er ejet af Dansk Tyrkisk Islamisk Stiftelse (Diyamet).

Religiøs undervisning

Trossamfundet har religiøs undervisning.

Kontaktoplysninger

Orhan Gazi Moske
Bruhnsvej 15, st.,
3600 Frederikssund

Ringsted Moske/ Tyrkisk Kulturforening**Antal medlemmer: ca. 300**

Medlemstallet indbefatter de der kommer i moskeen. både børn og voksne. Der er intet medlemskontingent.

Antal deltagere til bøn

Trossamfundet har ca. 30 deltagere til bønnerne i løbet af en almindelig hverdag. Derudover er der 60-70 deltagere til fredagsbønnen en almindelig fredag og 300-

450 deltagere til begge bønner ved Eid ul Fitr [Ramazan bayram/Seker Bayrami] og Eid ul Adha [Kurban Bayrami].

Imamer

Trossamfundet har en fast imam, der er aflønnet af den tyrkiske stat. Imamen er her på forkyndervisum.

Moskeen

De bygninger, der benyttes til moske, er ejet af Dansk Tyrkisk Islamisk Stiftelse (Diyamet).

Religiøs undervisning

Trossamfundet har religiøs undervisning.

Kontaktoplysninger

Ringsted Moske/ Tyrkisk kulturforening,
Vibevej 14,
4100 Ringsted

Selimiye Moske/Tyrkisk-Islamisk Kulturforening**Antal medlemmer: ca. 250**

Medlemstallet indbefatter kun voksne (personer over 18 år), men der kommer også børn i moskeen. Medlemskontingentet er 500 kr. årligt

Antal deltagere til bøn

Trossamfundet har ca. 150 deltagere til bønnerne i løbet af en almindelig hverdag. Derudover er der ca. 400 deltagere til fredagsbønnen en almindelig fredag og ca. 700 deltagere til begge bønner ved Eid ul Fitr [Ramazan bayram/Seker Bayrami] og Eid ul Adha [Kurban Bayrami].

Imamer

Trossamfundet har en fast imam, der er

aflønnet af den tyrkiske stat. Imamen er her på forkyndervisum.

Moskeen

De bygninger, der benyttes til moske, er ejet af Dansk Tyrkisk Islamisk Stiftelse (Diyanet).

Religiøs undervisning

Trossamfundet har religiøs undervisning.

Kontaktoplysninger

Selimiye Moske/Tyrkisk-Islamisk Kulturforening,
Pjentedamsgade 31,
Odense C

Süleymaniye Moske

Antal medlemmer: ca. 250

Medlemstallet indbefatter kun voksne (personer over 18 år), men der kommer også børn i moskeen.

Medlemskontingentet er 250 kr. årligt

Antal deltagere til bøn

Trossamfundet har 10-20 deltagere til bønnerne i løbet af en almindelig hverdag. Derudover er der ca. 350 deltagere til fredagsbønnen en almindelig fredag og 1000-1100 deltagere til begge bønner ved Eid ul Fitr [Ramazan bayram/Seker Bayrami] og Eid ul Adha [Kurban Bayrami].

Imamer

Trossamfundet har en fast imam, der er aflønnet af den tyrkiske stat. Imamen er her på forkyndervisum.

Moskeen

De bygninger, der benyttes til moske, er ejet af Dansk Tyrkisk Islamisk Stiftelse (Diyanet).

Religiøs undervisning

Trossamfundet har religiøs undervisning.

Kontaktoplysninger

Süleymaniye Moske,
Smithsvej 6,
4300 Holbæk

Yunus Emre Moske/ Dansk-Tyrkisk Islamisk Kulturforening (Horsens)

Antal medlemmer: ca. 290

Medlemstallet indbefatter kun voksne mænd (personer over 18 år), men deres koner og børn kommer også i moskeen.

Medlemskontingentet er 800 kr. årligt

Antal deltagere til bøn

Trossamfundet har 30-80 deltagere til bønnerne i løbet af en almindelig hverdag. Derudover er der 100-150 deltagere til fredagsbønnen en almindelig fredag og 150-200 deltagere til begge bønner ved Eid ul Fitr [Ramazan bayram/Seker Bayrami] og Eid ul Adha [Kurban Bayrami]. Trossamfundet lejer en hal ved disse bønner, idet der ikke er plads i deres lokaler.

Imamer

Trossamfundet har en fast imam, der er aflønnet af den tyrkiske stat. Imamen er her på forkyndervisum.

Moskeen

De bygninger, der benyttes til moske, er ejet af Dansk Tyrkisk Islamisk Stiftelse (Diyanet).

Religiøs undervisning

Trossamfundet har religiøs undervisning.

Kontaktoplysninger

Yunus Emre Moske/ Dansk-Tyrkisk Islamisk
Kulturforening
Sønderbrogade 2,
8700 Horsens

Køgevej 37,
2630 Taastrup

Yunus Emre Moske/ Dansk-Tyrkisk Islamisk Kulturforening (Tåstrup)

Antal medlemmer: ca. 400

Medlemstallet indbefatter kun voksne mænd
(personer over 18 år), men deres koner og
børn kommer også i moskeen.
Medlemskontingentet er 500 kr. årligt

Antal deltagere til bøn

Trossamfundet har 30-50 deltagere til
bønnerne i løbet af en almindelig hverdag.
Derudover er der 300-400 deltagere til
fredagsbønnen en almindelig fredag og ca.
1000 deltagere til begge bønner ved Eid ul
Fitr [Ramazan bayram/Sefer Bayrami] og Eid
ul Adha [Kurban Bayrami].

Imamer

Trossamfundet har en fast imam, der er
aflønnet af den tyrkiske stat. Imamen er her
på forkyndervisum.

Moskeen

De bygninger, der benyttes til moske, er ejet
af Dansk Tyrkisk Islamisk Stiftelse (Diyamet).

Religiøs undervisning

Trossamfundet har religiøs undervisning.

Kontaktoplysninger

Yunus Emre Moske/ Dansk-Tyrkisk Islamisk
Kulturforening

Åbenrå Habesi Moske

Antal medlemmer: ca. 100

Medlemstallet indbefatter kun voksne
(personer over 18 år), men der kommer også
børn i moskeen.
Der er intet medlemskontingent, men
medlemmerne kan donere penge frivilligt.

Antal deltagere til bøn

Trossamfundet har 40-50 deltagere til
bønnerne i løbet af en almindelig hverdag.
Derudover er der 150 deltagere til
fredagsbønnen en almindelig fredag og 200
deltagere til begge bønner ved Eid ul Fitr
[Ramazan bayram/Sefer Bayrami] og Eid ul
Adha [Kurban Bayrami].

Imamer

Trossamfundet har en fast imam, der er
aflønnet af den tyrkiske stat. Imamen er her
på forkyndervisum.

Moskeen

De bygninger, der benyttes til moske, er ejet
af Dansk Tyrkisk Islamisk Stiftelse (Diyamet).

Religiøs undervisning

Trossamfundet har ikke religiøs undervisning.

Kontaktoplysninger

Åbenrå Moske(camii) / Dansk Tyrkisk
forening
Lille Kolstrup 20 E,
6200 Åbenrå

Århus Dansk-Tyrkisk Kulturforening

Antal medlemmer: ca. 350

Medlemstallet indbefatter kun voksne (personer over 18 år), aktive (betalende) medlemmer men der kommer også børn og unge i moskeen. Medlemskontingentet er kr. 700 årligt

Antal deltagere til bøn

Trossamfundet har 40-50 deltagere til bønnerne i løbet af en almindelig hverdag. Derudover er der ca. 300 deltagere til fredagsbønnen en almindelig fredag og 300-400 deltagere til begge bønner ved Eid ul Fitr [Ramazan bayram/Seker Bayrami] og Eid ul Adha [Kurban Bayrami].

Imamer

Trossamfundet har en fast imam, der er aflønnet af den tyrkiske stat. Imamen er her på forkyndervisum.

Moskeen

De bygninger, der benyttes til moske, er ejet af Dansk Tyrkisk Islamisk Stiftelse (Diyanet).

Religiøs undervisning

Trossamfundet har religiøs undervisning.

Kontaktoplysninger

Århus Dansk-Tyrkisk Kulturforening
Gjellerupvej 88
8230 Åbyhøj

Den Islamiske Forening af Bosniakker i Danmark**Bosnisk Kulturforening (Horsens)****Antal medlemmer: ca. 50**

Medlemmerne tælles i familier, hvor en familie tæller som et medlem. Der er intet medlemskontingent.

Antal deltagere til bøn

Trossamfundet har ikke bøn om dagen, men om aftenen kommer 5-6 deltagere til bønnerne. Derudover er der 10-15 deltagere til fredagsbønnen en almindelig fredag og 20-100 deltagere til begge bønner ved Eid ul Fitr [Ramazan bayram/Seker Bayrami] og Eid ul Adha [Kurban Bayrami]. Til doa komeil er der 20-30 deltagere, og der er 500-1000 deltagere i Ashura.

Imamer

Trossamfundet har ikke en fast imam, men de får i perioder en imam (der er under uddannelse i Bosnien) gennem Islamisk Trossamfund af Bosniakker i Danmark. Han er her ikke på forkyndervisum, idet han kun er her et par måneder af gangen.

Moskeen

De bygninger, der benyttes til moske, er ikke ejet af trossamfundet, de er lejet.

Religiøs undervisning

Trossamfundet har ikke religiøs undervisning.

Kontaktoplysninger

Bosnisk Kulturcenter
Horsens

Bosnisk Kulturforening (København)**Antal medlemmer: ca. 350**

Medlemmerne tælles i familier, hvor en familie tæller som ét medlem. Medlemskontingentet er 60 kr. om måneden.

Antal deltagere til bøn

Trossamfundet afholder ikke bøn på almindelige hverdage, men der er 50-80 deltagere til fredagsbønnen en almindelig fredag og ca. 300 deltagere til begge bønner ved Eid ul Fitr og Eid ul Adha.

Imamer

Trossamfundet har en fast imam, der er aflønnet af medlemmerne. Imamen er her på forkyndervisum.

Moskeen

De bygninger, der benyttes til moske, er ikke ejet af trossamfundet, de er lejet.

Religiøs undervisning

Trossamfundet har religiøs undervisning.

Kontaktoplysninger

Bosnisk Kulturforening,
Thorsgade 59,
2200 København N

Det Islamiske Trossamfund af Bosniakker i Danmark (Svendborg)

Antal medlemmer: 55-60

Medlemmerne tælles i familier, hvor en familie tæller som et medlem. Medlemskontingentet er kr. 500 årligt. Hvis medlemmerne er enlige, betaler de 250 kr. årligt.

Antal deltagere til bøn

Trossamfundet har ingen bønner i løbet af en almindelig hverdag. Derudover er der ca. 15 deltagere til fredagsbønnen en almindelig fredag og 20-25 deltagere til begge bønner ved Eid ul Fitr og Eid ul Adha.

Imamer

Trossamfundet har en fast imam, der er frivillig, hvorfor han ikke er aflønnet. Imamen er her ikke på forkyndervisum men har permanent opholdstilladelse.

Moskeen

De bygninger, der benyttes til moske, er ikke ejet af trossamfundet, de er lejet.

Religiøs undervisning

Trossamfundet har ikke religiøs undervisning.

Kontaktoplysninger

Det islamiske trossamfund af bosniakker i Danmark
Svendborg

Det Islamiske Trossamfund af Bosniakker i Danmark i Odense

Antal medlemmer: ca. 250

Medlemmerne tælles i familier, hvor en familie tæller som et medlem. Medlemskontingentet er kr. 500 årligt. Hvis medlemmerne er enlige, betaler de 250 kr. årligt

Antal deltagere til bøn

Trossamfundet har ca. 10 deltagere til bønnerne i løbet af en almindelig hverdag. Derudover er der 30-50 deltagere til fredagsbønnen en almindelig fredag og ca. 60 deltagere til begge bønner ved Eid ul Fitr og Eid ul Adha.

Imamer

Trossamfundet har en fast imam, der er frivillig, hvorfor han ikke er aflønnet. Imamen er ikke uddannet imam, og han er her ikke på

forkyndervisum men har permanent opholdstilladelse.

Moskeen

De bygninger, der benyttes til moske, er ikke ejet af trossamfundet, de er lejet.

Religiøs undervisning

Trossamfundet har religiøs undervisning.

Kontaktoplysninger

Det Islamiske Trossamfund for Bosniakker i Danmark i Odense
Jacob Hansensvej 32, 2 tv,
5260 Odense

Minhaj ul-Quran

Minhaj Ul-Quran, Amager

Antal medlemmer:

Dette trossamfund hører under MIQ. Der er 1500 medlemmer, fordelt på 4 afdelinger Nørrebro, Valby, Amager og Odense. Det er ikke muligt at fastslå et medlemstal for hver enkelt trossamfund. Medlemstallet indbefatter både børn og voksne. Børn vælger selv, om de vil fortsætte deres medlemskab, når de bliver myndige. Der er ikke noget fast medlemskontingent, men medlemmerne kan donere penge frivilligt. Der er hverken et minimum eller et maksimum beløb for doneringerne.

Antal deltagere til bøn

Trossamfundet har 3-20 deltagere til bønnerne i løbet af en almindelig hverdag. Antallet på deltagere til fredagsbønnen en almindelig fredag er uvis, men lokalet er

fyldt. Ved Eid ul Fitr og Eid ul Adha er der 5000-10000 deltagere ved begge bønner.

Imamer

Trossamfundet har en fast imam, der er aflønnet. Imamen er her på forkyndervisum.

Moskeen

De bygninger, der benyttes til moske, er ejet af MIQ.

Religiøs undervisning

Trossamfundet har religiøs undervisning.

Kontaktoplysninger

Minhaj Ul-Quran
Øresundsvej 51,
2300 København S

Minhaj Ul-Quran, Odense

Antal medlemmer:

Dette trossamfund hører under MIQ. Der er 1500 medlemmer, fordelt på 4 afdelinger Nørrebro, Valby, Amager og Odense. Det er ikke muligt at fastslå et medlemstal for hver enkelt trossamfund. Medlemstallet indbefatter både børn og voksne. Børn vælger selv, om de vil fortsætte deres medlemskab, når de bliver myndige. Der er ikke noget fast medlemskontingent, men medlemmerne kan donere penge frivilligt. Der er hverken et minimum eller et maksimum beløb.

Antal deltagere til bøn

Trossamfundet har 3-20 deltagere til bønnerne i løbet af en almindelig hverdag. Antallet på deltagere til fredagsbønnen en almindelig fredag er uvis, men lokalet er fyldt. Ved Eid ul Fitr og Eid ul Adha er der 5000-10000 deltagere ved begge bønner.

Imamer

Trossamfundet har en fast imam, der er aflønnet. Imamen er her på forkyndervisum.

Moskeen

De bygninger, der benyttes til moske, er ejet af MIQ.

Religiøs undervisning

Trossamfundet har religiøs undervisning.

Kontaktoplysninger

Minhaj Ul-Quran
Rugårdsvej 117,
5000 Odense C

Minhaj Ul-Quran, Valby

Antal medlemmer:

Dette trossamfund hører under MIQ. Der er 1500 medlemmer, fordelt på 4 afdelinger Nørrebro, Valby, Amager og Odense. Det er ikke muligt at fastslå et medlemstal for hver enkelt trossamfund. Medlemstallet indbefatter både børn og voksne. Børn vælger selv, om de vil fortsætte deres medlemskab, når de bliver myndige. Der er ikke noget fast medlemskontingent, men medlemmerne kan donere penge frivilligt. Der er hverken et minimum eller et maksimum beløb.

Antal deltagere til bøn

Trossamfundet har 3-20 deltagere til bønnerne i løbet af en almindelig hverdag. Antallet på deltagere til fredagsbønnen en almindelig fredag er uvis, men lokalet er fyldt. Ved Eid ul Fitr og Eid ul Adha er der 5000-10000 deltagere ved begge bønner.

Imamer

Trossamfundet har en fast imam, der er aflønnet. Imamen er her på forkyndervisum.

Moskeen

De bygninger, der benyttes til moske, er ejet af MIQ.

Religiøs undervisning

Trossamfundet har religiøs undervisning.

Kontaktoplysninger

Minhaj Ul-Quran
Valhøjvej 15,
2500 Valby

Øvrige muslimske trossamfund

Ahlul Bait

Antal medlemmer: ca. 2000

Medlemstallet indbefatter både børn og voksne. Der er intet medlemskontingent, men medlemmerne kan donere penge frivilligt.

Antal deltagere til bøn

Trossamfundet har 10-20 deltagere til bønnerne i løbet af en almindelig hverdag. Derudover er der ca. 100 deltagere til fredagsbønnen en almindelig fredag og ca. 1000 deltagere til begge bønner ved Eid ul Fitr og Eid ul Adha. Til doa komeil er der 200-300 deltagere, og der er ca. 1000 deltagere i Ashura.

Imamer

Trossamfundet har en fast imam, der er aflønnet. Imamen er her ikke på forkyndervisum men har permanent opholdstilladelse.

Moskeen

De bygninger, der benyttes til moske, er ejet af trossamfundet. Bygningerne er oprindeligt købt af det internationale Ahlul Bait og doneret til trossamfundet.

Religiøs undervisning

Trossamfundet har religiøs undervisning.

Kontaktoplysninger

Foreningen Ahlul Bait i Danmark
Vibevej 25-29,
2400 København NV

Islam Ahmadiyya Nusrat Djahan Moske

Antal medlemmer: ca. 600

Medlemstallet indbefatter både børn og voksne. Der er intet medlemskontingent, men medlemmerne kan donere penge frivilligt.

Antal deltagere til bøn

Trossamfundet har 2-20 deltagere til bønnerne i løbet af en almindelig hverdag. Derudover er der ca. 150 deltagere til fredagsbønnen en almindelig fredag og 250-300 deltagere til begge bønner ved Eid ul Fitr [Ramazan bayram/Seker Bayrami] og Eid ul Adha [Kurban Bayrami].

Imamer

Trossamfundet har to faste imam, der er aflønnet. Imamerne er her på forkyndervisum.

Moskeen

De bygninger, der benyttes til moske, er ejet af trossamfundet.

Religiøs undervisning

Trossamfundet har religiøs undervisning.

Kontaktoplysninger

Islam Ahmadiyya Nusrat Djahan Moske,
Eriksmindé Allé 2,
2650 Hvidovre

Islamic Center Jaffaria

Antal medlemmer: 108

Medlemstallet indbefatter kun voksne (personer over 18 år), men der kommer også børn i moskeen. Medlemskontingentet er 100 kr. om måneden.

Antal deltagere til bøn

Trossamfundet har 10-15 deltagere til bønnerne i løbet af en almindelig hverdag. Derudover er der ca. 200 deltagere til fredagsbønnen en almindelig fredag, hvor trossamfundet samarbejder med Imam Ali Moske. Ved Eid ul Fitr og Eid ul Adha er der ca. 150 deltagere.

Imamer

Trossamfundet har en fast imam, der er aflønnet. Imamen er her på forkyndervisum.

Moskeen

De bygninger, der benyttes til moske, er ejet af trossamfundet, men grunden ejes af kommunen.

Religiøs undervisning

Trossamfundet har religiøs undervisning.



Kontaktoplysninger

Islamic Center Jaffaria
Rådmandsgade 56,
2200 København N

Islamic Cultural Centre/ Islamisk Kulturcenter

Antal medlemmer:

Trossamfundet har ikke medlemmer, idet det er en åben moske.

Antal deltagere til bøn

Trossamfundet har ca. 80 deltagere til bønnerne i løbet af en almindelig hverdag. Derudover er der 600-1000 deltagere til fredagsbønnen en almindelig fredag og 1500-2000 deltagere til begge bønner ved Eid ul Fitr [Ramazan bayram/Seker Bayrami] og Eid ul Adha [Kurban Bayrami].

Imamer

Trossamfundet har en fast imam, der er aflønnet af World Islamic Call Society. Imamen er her på forkyndervisum.

Moskeen

De bygninger, der benyttes til moske, er ejet af World Islamic Call Society, men de er doneret til trossamfundet

Religiøs undervisning

Trossamfundet har religiøs undervisning.

Kontaktoplysninger

Islamic Cultural Centre-Islamisk Kulturcenter,
Horsebakken 2,
2400 København NV

Islamisk Forum

Antal medlemmer: ca. 200

Medlemstallet indbefatter kun voksne (personer over 18 år), betalende medlemmer.

Antal deltagere til bøn

Trossamfundet afholder fem bønner i løbet af en hverdag samt fredagsbøn, Eid ul Fitr og Eid ul Adha.

Religiøs undervisning

Trossamfundet har religiøs undervisning.

Kontaktoplysninger

Islamisk Forum
Taastrup Hovedgade 67,
2630 Taastrup

Islamisk Kulturcenter Amager

Antal medlemmer: 150-200

Medlemstallet indbefatter kun mænd (over 18 år), men deres koner og børn kommer også i moskeen. Der er intet medlemskontingent, men medlemmerne kan donere penge frivilligt.

Antal deltagere til bøn

Trossamfundet har 25-30 deltagere til bønnerne i løbet af en almindelig hverdag. Derudover er der 350-400 deltagere til fredagsbønnen en almindelig fredag og ca. 400 deltagere til begge bønner ved Eid ul Fitr og Eid ul Adha.

Imamer

Trossamfundet får en imam inden for den nærmeste tid. Imamen kommer på forkyndervisum, og han skal aflønnes af medlemmerne.



Moskeen

De bygninger, der benyttes til moske, er ejet af trossamfundet.

Religiøs undervisning

Trossamfundet har religiøs undervisning.

Kontaktoplysninger

Islamisk Kultur Center Amager
Kretavej 23,
2300 København S

Shiamuslimsk Trossamfund i Danmark

Antal medlemmer: ca. 675

Medlemstallet indbefatter både børn og voksne. Medlemskontingentet er 25 kr. om måneden.

Antal deltagere til bøn

Trossamfundet har 20-30 deltagere til bønnerne i løbet af en almindelig hverdag.

Derudover er der 60-75 deltagere til fredagsbønnen en almindelig fredag og 200-250 deltagere til begge bønner ved Eid ul Fitr [Ramazan bayram/Seker Bayrami] og Eid ul Adha [Kurban Bayrami].
Til doa komeil er der 25-40 deltagere, og der er 600-750 deltagere i Ashura.

Imamer

Trossamfundet har en fast imam. Imamen er ikke aflønnet. Imamen er her på forkyndervisum.

Moskeen

De bygninger, der benyttes til moske, er ikke ejet af trossamfundet, de er lejet.

Religiøs undervisning

Trossamfundet har religiøs undervisning.

Kontaktoplysninger

Shiamuslimsk Trossamfund i Danmark,
Gothersgade 33,
København N

1.1.C.1. BUDDHISTISKE TROSSAMFUND: SAMLET TABEL



Religion i Danmark 2011 v/ Center for SamtidsReligion:

Buddhistiske trossamfund: Statistisk tabel

Buddhistiske menigheder	Medlemstal 1. januar 2011	Medlemstal 1. januar 2010	Medlemstal 1. januar 2001	Deltagelse weekend	Undervisning
Karma Kadjiy Skolen (godkendt 1988)	200	550	1100	88	*
Wat Thai Copenhagen (godkendt 1993)	2700	700	1240	15	ja (5)
Karmapa-Trust Sangye Tashi Ling (godkendt 1994)	113	108	584		?
Watpa Copenhagen	2000	2000	1350	90	ja
Den Vietnamesiske Buddhistiske Kulturelle Forening, Chua Lieu Quan	250	250		20	nej
Phendeling-Center for Tibetansk Buddhisme (godkendt 2005)	400	400		55	nej
Center for Visdom og Medfølelse (godkendt 2009)	190	164		45	nej
Den Vietnamesiske Buddhistiske Kulturforening i Århus (godkendt 2009)	300	320		45	nej
Tendai Danmark (godkendt 2009)	117			15	*
Dhammakaya (godkendt 2009)	700			12	ja (5-10)
Buddha Ramsi (godkendt 2010)	220			25	ja
i alt	7190	4442	4274	410	

* underviser besøgende gymnasieklasser

1.1.C.2. BUDDHISTISKE – KOMMENTARER

Tallene i denne statistik er fremkommet ved mail- og telefonisk kommunikation, og repræsenterer 10 af de 11 godkendte trossamfund (Phendeling har ikke besvaret spørgsmålene i henvendelsen). Flere har opgivet forskellige tal, og et gennemsnit heraf er angivet med ”*”. Andre har undladt at angive tal på nogle af spørgsmålene, nogle har svaret diffust med fx ”forskelligt”, ”varierende”, ”en del” etc. – disse angivelser er ikke medtaget i denne opgørelse. I parentes er angivet tal fra e-årbog 2010, hvis disse ikke er angivet i dette års opgørelse. Se i øvrigt kommentarer fra 2010 omkring forholdet mellem forskellige buddhistiske grupper og trossamfund, antal medlemmer, typer praksis etc. Se Jørn Borup *Dansk dharma* (Forlaget 2005) for yderligere gennemgang af de enkelte gruppers historie, lære, praksis og organisation.

I 2010 fik en ny gruppe status som godkendt trossamfund, nemlig Den Burmesiske Theravada Buddhistforening Buddha Ramsi. De sidste par år har hele fem nye grupper fået denne status, tre med basis i asiatiske immigrant-grupper (thai, vietnamesiske og burmesiske) og to ”konvertit-buddhistiske” grupper med relation til tibetansk og japansk buddhisme. Antallet af buddhistiske trossamfund er således pr. 1. januar 2011 oppe på 11, eller næsten tre gange så mange, som for ti år siden. Medlemstallet er steget med 60 % i samme periode. Omkring en tredjedel af medlemstallet skyldes de grupper, der siden 2000 er kommet til, men også de to thai templers markante fremgang medvirker til en generel forøgelse af tallet. Der er dog også interne bevægelser frem og tilbage i de eksisterende trossamfund. De to ”tibetanske” grupper Karma Kadjy Skolen og Karmapa Trust har ifølge de opgivne tal fået reduceret deres medlemstal over den ti-årige periode til en femtedel, hvilket kan skyldes, at ”markedet” er blevet mere mangfoldigt med flere tilbud, også indenfor den tibetanske buddhisme. Ændringer i tallene generelt må dog også tilskrives den tekniske omstændighed, at medlemstal ikke er registreret og således udtrykker løse skøn fra grupperne. Dette, samt manglende stringens med, hvad medlemstallet egentlig dækker over, synes også at være den vigtigste årsag til, at fx Wat Thai i 2010 angav 700 medlemmer, men hele 2.700 i 2011. Med andre ord, i denne undersøgelse er medlemstal hos denne gruppe blevet identisk med antal tilhængere, og selve kategoriseringen synes således at udgøre forskellen. På samme måde gælder det med afgrænsningen af det ”at tage de buddhistiske tilflugter”. For nogle er den praksis rituellet at vise hengivenhed overfor Buddha, dharma og sangha en engangs-begivenhed, der kan sammenlignes med den kristne konfirmation. For andre, især indenfor sydøstasiatisk Theravada-buddhisme, er det et tilbagevendende ritual, hvor man reciterer tilflugten ved hver ceremoni. 500 af de i alt 797 tilflugter var fx fra den burmesiske gruppe, hvilket således siger mere om forskellighed i praksis, end om den tilgang i medlemskab, tallet hos andre signalerer. Disse bemærkninger ændrer dog ikke ved den generelle tendens, at den langt overvejende del af de mange flere medlemmer af de buddhistiske trossamfund skyldes den demografiske faktor, at de ”etniske” immigrant-buddhister med oprindelse i asiatiske lande bliver flere.

Et nyt aspekt til undersøgelsen i år var religiøs undervisning for børn og unge. Af responserne fra grupperne fremgår det, at der er visse tydelige tendenser. For det første er det overraskende, at der ikke praktiseres en sådan undervisning i de vietnamesiske templer. Dette *kan* være udtryk for, at religionen som en etnisk identitetsfaktor bliver væsentlig mindre hos børnene af den første generation, der kom hertil som flygtninge og familiesammenførte. Hvis dette er rigtigt, kan det derfor være tegn på, som det også generelt kendes fra andre lande, at "de andres" religiøsitet tilpasses majoritetssamfundet. I langt mere religiøse USA kan religion i sig selv være en positiv faktor i integrationsøjemed, hvorimod religion i langt mere sekulære Danmark ikke i sig selv er en ressource, der bruges til "at blive dansk". De vietnamesiske templer har tidligere haft en sådan undervisning, og de thailandske templer havde tidligere en del flere undervisningstilbud for børn og unge. At der hos thaierne trods alt stadig udbydes forskellige former for undervisning for et mindre antal børn og unge kan forklares ved, at buddhisme i langt højere grad forbindes med etnicitet hos disse, end hos vietnameserne. At være buddhist opfattes hos mange simpelthen som et vigtigt kriterium på at være thai i både Thailand og Danmark. Fortsætter tendensen kan man dog også forvente, at religion og etnicitet hos denne gruppe med tiden vil få mindre betydning.

Den typiske forskel på "konvertit" og immigrant-buddhisme er dog også ganske klart udtrykt i forbindelse med undervisning. Hvor de konvertit-grupper, der primært orienterer sig mod tibetansk og japansk buddhisme bliver inviteret ud til foredrag på skoler og gymnasier for at fortælle om buddhismen, inviterer de etniske immigrant-buddhister deres medlemmer til templerne for at undervise disse i buddhismens lære, men også i klassiske buddhistiske ritualer, i ordinationspraksis og i kulturel dannelse. Den religiøse undervisning for immigrant-buddhisterne er altså i højere grad bredere funderet til også at inkludere etnisk identitet, mens konvertit-buddhister fokuserer på buddhismen som en religion/filosofi. (Der er i responserne ikke redegjort for undervisningsmateriale eller -emner, men typisk vil disse lægge op til en universalistisk, transkulturel, spiritualiseret form for buddhisme – i modsætning til den typisk mere kulturelt og etnisk orienterede tempel-buddhistiske undervisning i immigrant-miljøerne).

1.1.C.3. BUDDHISTISKE – DE ENKELTE TROSSAMFUND OG MENIGHEDER

1.1.C.3.a. OVERSIGT

Buddhistiske trossamfund

[Center for Visdom og Medfølelse - Tong-nyi Nying-je Ling](#)

[Den Burmesiske Theravada Buddhistforening Buddha Ramsi](#)

[Den Vietnamesiske Buddhistiske Kulturelle Forening, Chua Lieu Quan](#)

[Den Vietnamesiske Buddhistiske Kulturforening i Århus](#)

[Karma Kadjy Skolen \(Karma-Kasjyba Skolen\)](#)

[Karmapa-Trust-Sangye Tashi Ling](#)

[Phendeling - Center for Tibetansk Buddhisme](#)

[Tendai Danmark, Tendai Buddhistisk Center](#)

[The Buddhist Organisation Dhammakaya i Danmark](#)

[Wat Thai Danmark](#)

[Watpa Copenhagen \(Sunnataram Copenhagen\)](#)

Samlede tal buddhistiske menigheder

Antal godkendte trossamfund: 11

Antal tilhængere: 8.718

Antal medlemmer: 7.190

Antal munke/lamaer: 3 lamaer, 10 munke, 1 nonne

Antal templer/centre: 7 templer/centre og 7 lokale grupper

Antal deltagere i centrenes og gruppernes aktiviteter til hverdag: 50

Antal deltagere i centrenes og gruppernes aktiviteter i weekenden: 290

Antal deltagere til vesak: 960

Antal tilflugter (deltagere i tilflugtsceremoni): 797

Antal vielser: 31

Antal begravelser/bisættelser: 23

1.1.C.3.b. DETAILOPLYSNINGER

1. Buddhistiske grupper med primær relation til theravada/sydøstasiatisk buddhisme

1.1 Watpa Copenhagen (Sunnataram Copenhagen)

Rytterager 100, 2791 Dragør

Hjemmeside:
www.watpa.dk

Antal tilhængere: (4.000)
(Tilhængere beskrives også som "familie", både børn og voksne.)

Antal medlemmer:

2010: 2000

2000: 1350

Medlemmer er de, der kommer og deltager i aktiviteterne.

Medlemsbidrag: 10 kr., resten er frivillige bidrag.

Antal fastboende munke: 3

20 munke var periodisk på templet i løbet af året, ingen var aflønnede, alle på forkyndervisa.

Antal templer: 1,
ejet af trossamfundet selv.

Antal deltagere i templets aktiviteter til hverdag: 15*

Antal deltagere i templets aktiviteter i weekenden: 90*

Antal deltagere i vesak (fejring af Buddhas fødselsdag, oplysning og død): 75*

Antal tilflugter: 80

Antal vielser: 10

Antal begravelser/bisættelser: 10

Religiøs undervisning for børn og unge:

Tilbydes i sommerferien eller i weekender. Ordination tilbydes gennem en uges belæring og ritualer, eller på en weekend.

1.2 Wat Thai Danmark

Godkendt 1993.

H. P. Hansensvej 3-5,
3660 Stenløse

info@watthai.dk

<http://www.watthai.dk/>

Antal tilhængere: 2.700

Tallet omfatter alle personer (inkl. børn), der i løbet af året kommer i templet.

Antal medlemmer:

2010: 2.700

2000: 1240

Der skelnes ikke mellem "medlem" og "tilhænger"

Medlemsbidrag: 0

Bidrag er frivilligt.

Antal fastboende munke: 3.

Munkene er ikke aflønnede, alle har forkyndervisum.

Antal templer: 1,

som er ejet af trossamfundet.

Antal deltagere i templets aktiviteter til

hverdag: 5

Antal deltagere i templets aktiviteter i weekenden: 15

Antal deltagere i vesak (fejring af Buddhas fødselsdag, oplysning og død): 100

Antal tilflugter: 5

Antal vielser: 2

Antal begravelser/bisættelser: 7

Religiøs undervisning for børn og unge:

5 har deltaget i undervisning i "Buddhas lære"

Antal fastboende munke: 2, begge på forkyndervisum.

Antal templer: 1,

ejet af gruppen selv.

Antal deltagere i templets aktiviteter til

hverdag: 3

Antal deltagere i templets aktiviteter i weekenden: 12*

Antal deltagere i vesak (fejring af Buddhas fødselsdag, oplysning og død): 85*

Antal tilflugter: 500

Antal vielser: 0

Antal begravelser/bisættelser: 0

Religiøs undervisning for børn og unge: 5-10

børn har deltaget i undervisning, hvor de lærer om buddhistisk kultur, Buddhas liv, overholdelse af de fem forskrifter, meditation samt ærbødighed overfor forældre og nation.

1.3 The Buddhist Organisation

Dhammakaya i Danmark

Godkendt 2009

v/Michael Dalsgaard-Jensen,
Gl. Landevej 12, 7130 Juelsminde
www.dhammakaya.dk

Antal tilhængere: 500

Tallet omfatter alle personer (børn og voksne), der bidrager økonomisk til templet og har taget tilflugt til de Tre Juveler (Buddha, dharma og sangha)

Antal medlemmer: 700

Alle (børn og voksne), der er villig til at støtte templet

Medlemsbidrag: 50 kr.

1.4 Den Burmesiske Theravada Buddhistforening Buddha Ramsi (godkendt 2010)

Draumvej 74,
6740 Bramming

Godkendt

Antal tilhængere: 55

Tallet omfatter voksne personer, der bidrager økonomisk til templet

Antal medlemmer: 220

Alle voksne, der deltager i de buddhistiske aktiviteter, og som har interesse i Buddhas lære.

Medlemsbidrag: Ingen, men frivillige bidrag

Antal fastboende munke: 0

To munke er på midlertidigt ophold, begge ulønnede og på turist-visum.

Antal templer: 1,
ejet af gruppen selv.

Antal deltagere i templets aktiviteter til
hverdag: 4

Antal deltagere i templets aktiviteter i
weekenden: 25

Antal deltagere i vesak (fejring af Buddhas
fødselsdag, oplysning og død): 200

Antal tilflugter: 7

Antal vielser: 3

Antal begravelser/bisættelser: 0
7 mindeceremonier blev afholdt i løbet af
året

Religiøs undervisning for børn og unge:

Buddhas lære i form af "not to do any evil, to
do all good, to purify our minds" samt
meditation.

2. Buddhistiske grupper med primær relation til vietnamesisk buddhisme

2.1 Den Vietnamesiske Buddhistiske Kulturelle Forening, Chua Lieu Quan

Lieu Quan:
Langagervej 54,
2500 Valby
www.chualieuquan.dk

Antal tilhængere: 30

En tilhænger er beskrevet som en *phat tu*
("Buddhas barn"), dvs. en som har søgt
tilflugt og jævnligt går i tempel.

Antal medlemmer: 200

Et medlem er én, der støtter foreningen, men
ikke nødvendigvis deltager aktivt i
foreningens aktiviteter. Kun voksne er
medlemmer.

Medlemsbidrag: 20 kr. om måneden.
Derudover frivillige bidrag.

Antal fastboende munke/nonner: 0

Antal templer: 1.
Templet er ejet.

Antal deltagere i templets aktiviteter til
hverdag: 0

Antal deltagere i templets aktiviteter i
weekenden: 20

Antal besøgende til vesak 0

Antal tilflugter: 0

Antal vielser: 0

Antal begravelser/kremationer i år: 2

Religiøs undervisning til børn og unge:
Ingen

2.2 Den Vietnamesiske Buddhistiske Kulturforening i Århus

Quan Huong Tempel,
Havkærvej 88, 8381 Tilst
www.quanghuongtu.dk

Tilhængere:
500, inklusive børn.

Antal medlemmer: 300
Betalende, der tror og deltager i buddhistisk arbejde.
Medlemsbidrag: 100 kr. om måneden.

Antal fastboende munke/nonner: 2.
Begge munke er ulønnede og med norsk statsborgerskab (hvorfor de ikke behøver forkyndervisa i Danmark).

Antal templer: 1.
Templet er ejet.

Antal deltagere i templets aktiviteter til
hverdag: 10
Antal deltagere i templets aktiviteter i weekenden: 45*
Antal deltagere vesak (Buddhas fødselsdag): 500
Antal tilflugter: 20
Antal vielser: 0
Antal begravelser/bisættelser i år: 3

Religiøs undervisning til børn og unge: ingen

3. Buddhistiske grupper med primær relation til tibetansk buddhisme

3.1 Karma Kadjy Skolen

Godkendt 1988

Hjemmeside: www.buddha.dk

Centre:

- ✓ Buddhistisk Center København, Svanemøllevej 56, 2100 København Ø
- ✓ Buddhistisk Center Lolland, Korterupvej 21, 4920 Søllested

Grupper:

- ✓ Buddhistisk Gruppe Århus
Peder Skrams Gade 52 b, kælderens
Trøjborg,
8200 Århus N

- ✓ Buddhistisk Gruppe Silkeborg
Nattergalevej 6, 1. sal t.h.
8600 Silkeborg
- ✓ Buddhistisk Gruppe Taulov
Østergade 18
7000 Fredericia
- ✓ Buddhistisk Gruppe Aalborg
Olfert Fischersgade 8
9000 Aalborg
- ✓ Buddhistisk Gruppe Odense
Jagtvej 41, 2. sal
5000 Odense C
- ✓ Buddhistisk Gruppe Esbjerg
Nygårdsvej 2 2.sal
6700 Esbjerg
- ✓ Buddhistisk Gruppe Holbæk
Stenhusvej 13
4300 Holbæk

Antal tilhængere: 190

Tilhængere er voksne, der på forskellig vis karakteriseres som enten 1) er brugere af centrenes buddhistiske tilbud (fx foredrag og meditation), 2) er med på centrenes mailinglister, 3) er praktiserende, 4) har taget buddhistisk tilflugt og 5) bruger belæringerne mere eller mindre i deres dagligdag. Begrebet "sangha" (opr. det buddhistiske klostresamfund) bruges også om fællesskabet af praktiserende buddhister. "Tilhænger" dækker kun voksne, men børn og teenagere deltager også i arrangementer. (Antal tilhængere er ikke oplyst fra centret i København, men antages, som det er tilfældet hos de andre grupper, at være nogenlunde identisk med antal medlemmer).

Antal medlemmer: 200

Som gruppens hjemmeside formulerer det": Man kan blive medlem af Karma Kadjy Skolen, hvis man har taget buddhistisk tilflugt og ikke er tilmeldt et andet trossamfund som for eksempel den danske folkekirke" (buddha.dk). I et af centrene karakteriseres et medlem, som en, der regelmæssigt kommer til de ugentlige mødeaftener. Begrebet medlem bruges her næsten som "tilhænger", og tallene skønnes identiske.

Medlemsbidrag: 400 kr. pr. kvartal (300 for studerende, arbejdsløse og pensionister)

Medlemskab er gratis. Det koster 400 kr om året at være bidragydende medlem. I Ålborg centret koster det 200 kr. om måneden for som medlem at få nøgle til meditationsrummet. I Holbæk betaler man 100 kr. om måneden til husleje og fællesudgifter. Andre steder (som i Aarhus) lægges der op til frivillige støttebeløb til betaling af huslejen.

Antal personer med titlen lama: 1.

Danske Ole Nydahl grundlagde trossamfundet, og er samtidig de danske centres faste lama, omend han det meste af året rejser rundt i verden. Derudover er der relationer til en del andre internationale lamaer, ikke mindst til den øverste, Trinley Thaye Dorje (bosiddende i det nordøstlige Indien), der antages at være den nulevende 17. inkarnation af skolens grundlægger, Karmapa. "Rejselærere" kommer desuden periodisk til centrene for at undervise. Rejselærere er erfarne buddhister fra skolen selv, der har fået lov af Ole Nydahl til at repræsentere Karma Kadjy Skolen.

Hverken Ole Nydahl eller andre lærere/lamaer er aflønnede, og ingen af udlændingene kommer på forkyndervisum.

Antal centre:

2 + 7 lokale grupper.

Et center i henholdsvis Hellerup og på Lolland er ejet, og de 7 lokale centre i Holbæk, Odense, Taulov, Esbjerg, Silkeborg, Aarhus og Aalborg er enten lejede eller hører til i privat regi.

Antal deltagere i centrenes og gruppernes aktiviteter til hverdag: 43*

Kun centrene i København og på Lolland har dagligt fremmøde. I de lokale centre formodes folk selv at praktisere til daglig.

Antal deltagere i centrenes og gruppernes aktiviteter i weekenden: 86*

Aktiviteter i weekenden er typisk meditationsaftener. Til større kurser, når fx lama Ole Nydahl er i landet, kan der komme op til 2.000 tilhørere/deltagere. Udover en "nytårskur" fejres der ikke højtidere på

centrene. (I tallet er inkluderet deltagere i ugentlige meditationsaftener).

Antal deltagere i vesak: 0

Antal tilflugter: 200

Antal vielser: 10

Antal begravelser/kremationer: 0

Religiøs undervisning:

Skolen tilbyder foredrag til skoleklasser og gymnasier, der kommer på besøg i centrene. Efter foredrag og rundvisning tilbydes afsluttende med meditation på den 16. Karmapa.

Enkeltindivider fra centre og grupper tager ind i mellem rundt til skoler for at holde foredrag. Flere hundrede elever skønnes at have deltaget i sådan undervisning.

3.2 Karmapa-Trust - Sangye Tashi Ling

Godkendt 1994

Torvegade 32 A,
1400 København K

<http://sangyetashiling.dk/>

Antal medlemmer:

2010: 113

2000: 584

Et medlem er "en, der betaler, hvad generalforsamlingen har vedtaget"
Medlemsbidrag: Varierer fra 75 kr. til 450 kr. pr. måned

Antal personer med titlen lama: 1

[Archaya Lama Dorji](#) er en herboende lama af bhutanesisk herkomst.

Karmapa er gruppens overordnede lama, men i modsætning til ovennævnte gruppe, antages denne at være inkarneret i den

nuværende 17. Karmapa i skikkelse af Ogyen Trinley Dorje, der bor i Dharamslala i Nordindien.

Antal centre: 1

Bygningen er lejet.

(Andre informationer er ikke oplyst.)

3.3 Phendeling – Center for Tibetansk Buddhisme

Nørregade 7B, 2, th.,

1165 København K

<http://phendeling.dk/>

Antal medlemmer: (400)

Bruger ikke begrebet "tilhænger". Et medlem er betalende.

Medlemsbidrag:

Almindeligt medlemskab koster kr. 275,- om året, støttemedlemskab - koster kr. 1.296,- om året.

Antal personer med titlen lama: (1+ 1 nonne)

Antal templer: (1)

Centret er lejet.

Antal deltagere i centrenes og gruppernes aktiviteter til hverdag (0)

Antal deltagere i centrets aktiviteter i weekenden (55*)

Antal deltagere i vesak: (0)

Antal tilflugter: (60)

Antal vielser: (6)

Antal begravelser/kremationer: (0)

(Phendeling ønskede ikke at deltage i besvarelsen af spørgsmålene. Svarene i parentes er fra 2010)

3.4 Center for Visdom og Medfølelse

Kompagnistræde 22 B, 3. tv,
1208 København K
www.fpmt.dk

Antal tilhængere: (?)

Tilhængere forstås som kernegrupperne (hos de forskellige aktiviteter) samt dem, der kommer en gang i mellem til diverse aktiviteter. Det antages, at der er betydeligt flere tilhængere, end medlemmer, men intet tal er opgivet.

Børn kommer ofte i følgeskab med deres forældre i centret, men er ikke med i undervisning og meditation.

Antal medlemmer: 190

Et medlem har aktivt meldt sig ind i gruppen. Man kan være års- eller støttemedlem og derved få visse privilegier (adgang til bibliotek, reduceret pris til kurser, stemmeret til generalforsamling). Der er p.t. 3 børn, der er medlemmer.

Medlemsbidrag: 150 kr. årligt.

Antal præster/munke/lamaer: 0

Den faste lærer er lægmand (men tidligere munk), og aflønnes med ca 5.500 kr/måned. Han er tysk statsborger, så han har opholdstilladelse via de gældende EU-regler.

Antal templer/centre: 1,
som lejes.

Antal deltagere i centrenes og gruppernes aktiviteter i løbet af ugen:

Mindfulness meditation: 45*

Studieprogram: 30*

Andre aktiviteter: 10*

Antal deltagere i centrets aktiviteter i weekenden:

Mindfulness meditation en lørdag hver måned: 25

Antal deltagere vesak: (?)

Antal tilflugter: 0

Antal vielser: 1

Antal begravelser/kremationer: 1

Religiøs undervisning for børn og unge:
ingen

4. Buddhistiske grupper med primær relation til japansk buddhisme

4.1 Tendai Danmark, Tendai Buddhistisk Center

Guldbjergvej 40,
3660 Stenløse
www.tendai.dk

Antal tilhængere: 30

En tilhænger er en person, der på tilbagevendende basis gør brug af gruppens forskellige tilbud uden at være medlem.

Antal medlemmer: 117

Et medlem har aktivt meldt sig ind i gruppen. Fire af gruppens medlemmer er under 18 år.

Medlemsbidrag:
Medlemskab er gratis, frivillige bidrag er muligt.

Antal præster/munke/lamaer: 3

En med titlen soryo, der er færdiguddannet præst med bemyndigelse til at udføre vielser og give tilflugt.

En med titlen doshu, "tempelassistent", der leder meditationsgrupper.

En med titlen kozo, person under uddannelse, en slags "novicepræst" i gang med den tre-årige uddannelse.

Ingen af disse er lønnede eller på forkyndervisum.

Antal grupper: 4

De fire grupper i Nordsjælland, København,

Randers og Odense mødes i lejede eller lånte lokaler.

Antal deltagere i centrenes og gruppernes aktiviteter til hverdag: 9*

Antal deltagere i centrets aktiviteter i weekenden: 15*

Antal deltagere i vesak: 0

Antal tilflugter: 5

Antal vielser: 0

Antal begravelser/kremationer: 0

Religiøs undervisning for børn og unge:

Få gange om året bliver personer fra gruppen inviteret til skoler og gymnasier for at holde foredrag om buddhismen.

1.1.D.1. HINDUISTISKE/HINDUISTISK INSPIREREDE TROSSAMFUND: SAMLET TABEL



Religion i Danmark 2011 v/ Center for SamtidsReligion:

Hinduistiske og hinduistisk inspirerede trossamfund: Statistisk tabel

Hinduistiske menigheder	Medlemmer 1. januar 2011	Medlemmer 1. januar 2001	Religiøs undervisning til unge + antal elever i 2010
Sikh Foundation	Opløst		Nej
Sathya Sai Baba	intet svar	150	?
Krishnabevægelse/Iskcon (Hare Krishna)	50	400	Nej
Brahma Kumaris Åndelige Verdensuniversitet	31	311	Nej
Siri Guru Singh Sabha	Retslig strid	220	Nej
Danmarks Hindu Kultur Aktivitets Center	125 *		?
Bharatiya Mandir	100 **		?
Brande Hindu Menighed	200 **		?
I alt	506	1081	

* skøn fra E-årbog 2010

** skøn fra E-årbog 2011

1.1.D.2. HINDUISTISKE – DE ENKELTE TROSSAMFUND OG MENIGHEDER

[Bharatiya Mandir](#)

[Krishnabevægelsen/Iskcon \(Hare Krishna\)](#)

[Brahma Kumaris Åndelige Verdensuniversitet](#)

[Sathya Sai Baba](#)

[Brande Hindu Menighed](#)

[Sikh Foundation, Denmark](#)

[Danmarks Hindu Kultur Aktivitets Center](#)

[Siri Guru Singh Sabha, Copenhagen](#)

Bharatiya Mandir

Intet svar.

Mange melder sig derfor ind og får aldrig meldt sig ud.

Brahma Kumaris Åndelige verdensuniversitet

Antal medlemmer:

2010: 31

2000: 311

Alle har ellers mulighed for at melde sig ind i trossamfundet (gratis), men da de fleste kursister først og fremmest oplever Brahma Kumaris, som en spirituel organisation, som tilbyder kurser indenfor meditation og åndelige værdier, oplever de typisk ikke Brahma Kumaris som et trossamfund i første omgang.

I praksis er der derfor kun 31 medlemmer af trossamfundet. Der er ca. 1000 medlemmer i støtteforeningen.

Alle over 18 år kan være medlem. Af vedtægterne fremgår følgende: ”Enhver, som kan tilslutte sig foreningens idegrundlag og som vederlagsfrit, har fulgt et grundkursus, kan blive medlem af foreningen”. I praksis består foreningen dog af foreningen – trossamfundet – og en støtteforening. Alle, som har deltaget i meditationskurset tilbydes at blive gratis medlem af støtteforeningen.

Foreningens aktiviteter finansieres ved hjælp af frivillige bidrag fra både foreningen og støtteforeningen samt fra en boks på centeret, hvor alle kan give et bidrag. (Oplyst i 2008).

Antal centre:

2 centre i lejede lokaler. Et i København og et i Århus.

Herudover holder trossamfundet regelmæssige kurser i Aalborg og Odense i til anledningen lejede lokaler.

Antal deltagere i meditation en almindelig hverdag:

København: Morgenmeditation: 5-15 personer. Aftenmeditation 5-15 personer.
Århus: Morgenmeditation: 3-5 personer. Aftenmeditation 4-10 personer.
Tallene er de samme i weekenden.

Antal deltagere til kurser i 2010:

ca. 1.100

Religiøs undervisning til unge:

Trossamfundet tilbyder ikke religiøs undervisning til børn og unge.

Kontakt:

<http://www.brahmakumaris.dk/>

Centre ("Helligsteder"):

- ✓ Vodroffsvej 9B, st. Tv.
1900 Frederiksberg C.
Tlf & Fax 33310421
- ✓ Ålborggade 22. 3, tv
8000 Århus CT
lf 86130121

Brande Hindu menighed

Intet svar.

Danmark Hindu Kultur

Aktivitetscenter

Intet svar i år, men data fra 2008 er tilgængelige.

Krishnabevægelsen/Iskcon (Hare Krishna)

Antal medlemmer:

2010: 50

2000: 400

Trossamfundet opererer ikke med medlemstal. Trossamfundet anslår at cirka 50 medlemmer praktiserer Hare Krishna's lære meget dedikeret, ud af en gruppe på omkring 500 seriøst praktiserende Hare Krishna-hengivne i Danmark. 46 af disse 50 bor udenfor templet.

Antal centre:

Trossamfundet ejer 1 tempel, samt 2 lokale radioer.

Antal deltagere i templet en almindelig hverdag:

Ca. 10 personer.

Antal deltagere i søndagssamlingen:

Mellem 60 og 70.

Cirka halvdelen af disse kommer oprindeligt fra en anden religiøs baggrund.

Antal deltagere ved Janmastami , Gaura purnima, Dipavali og Rama Navami:

Her kan være op til 120 personer tilstede på én gang, og cirka 200 besøgende i alt i løbet af dagen.

Religiøs undervisning til unge:

Trossamfundet tilbyder ikke undervisning til børn og unge.

Kontakt:

www.harekrishna.dk

Helligsted:

Hare Krishna Tempel,
Skjulhøj Allé 44, 2720 Vanløse
Tlf. 48 28 64 46

Sathya Sai Baba

Intet svar.
(Ønskede ikke at medvirke i forrige års undersøgelse).

Antal medlemmer:

2000: 150

Sikh Foundation, Denmark

Trossamfundet er som sådan opløst. De fleste sikher fungerer nu enten i Siri Guru Singh Sabha eller i andre kredse.

Oplysningerne er givet fra en kontaktperson fra Siri Guru Singh Sabha i 2008.

Siri Guru Singh Sabha

Gurdwara (sikh-templet) er lukket pt., og har været det i mere end tre år. Menigheden er blevet splittet i to grupper, og efter mange diskussioner mellem de to parter, er der blevet anlagt en retssag, da parterne ikke selv har kunnet finde en løsning.

Da det endnu ikke er afgjort, hvem der får rettighederne over trossamfundet, kan data for Siri Guru Singh Sabha ikke opgives på nuværende tidspunkt.

Antal medlemmer:

2000: 220

Ekstra link:

<http://www.kristeligt-dagblad.dk/artikel/277094:Kirke---tro--Sikh-opgoer-om-menighedshus>

Kontakt:

<http://www.sikh.dk>

Helligsted:

Gurdwara Siri Guru Singh Sabha
Kirkebjerg allé 35 A
2720 Vanløse
Tlf. 38 71 42 29

1.1.E.1. JØDISKE TROSSAMFUND: SAMLET TABEL

Religion i Danmark 2011 v/ Center for SamtidsReligion:

Jødiske trossamfund: Statistisk tabel

Jødiske menigheder	Medlemmer 1. januar 2011	Medlemmer 1. januar 2001	Religiøs undervisning til unge + antal elever i 2010
Det Mosaiske Troessamfund	2.100	3000	Ja (38)
Machsike Hadas*			Opløst
Shir Hatzeфон	120		Ja (18)
I alt	2.220	3000	2 af 2

* del af Mosaisk Troessamfund

1.1.E.2. JØDISKE – DE ENKELTE TROSSAMFUND OG MENIGHEDER

[Det Mosaiske Troessamfund](#)

[Machsike Hadas](#)

[Shir Hatzafon - Progressiv Jødedom i Danmark](#)

Det Mosaiske Troessamfund

Antal medlemmer:

2010: 2100
2000: 3000

Et medlem er en jøde over 18 år, der er indmeldt i Mosaisk Troessamfund og betaler ligningsbidrag til samfundet.

Medlemsbidrag 2010 priser:

1. Alm. medlemsbidrag kr. 5000 årligt (1250 i kvartalet)
2. Medlemmer i alderen 18-26 år
Født 1989 og 1990: kr. 440
1987 og 1988: kr. 640
1985 og 1986: kr. 840
1983 og 1984: kr. 1.840
1982: kr. 3.600
3. Unge under uddannelse samt medlemmer med fast adresse i udlandet eller medlemmer med fast adresse vest for Storbælt og Bornholm kr. 1840 årligt.
4. Studerende i udlandet kr.1.100

Antal rabbinere tilknyttet synagogen: 2, som begge er lønnede.

Antal deltagere til gudstjenesten en alm. hverdag:

12-15 to gange om dagen

Antal deltagere til gudstjeneste en almindelig lørdag?

Ca. 200

Mest populære gudstjeneste:

ved Jom Kippur, hvor der deltager ca. 800-900.

Antal omskærelser af nyfødte drenge i 2010:

8

Antal begravelser i menigheden i 2010:

Antal konverteringer i 2010:

Antal vielser i 2010:

Religiøs undervisning til unge:

Antal unge som deltog i undervisning i 2010:

38

Trossamfundet afholder undervisning for drenge og piger omkring femte og sjette klassetrin som forberedelse til børnenes ungdomsfest. Undervisningen opdeles i jødisk historie, ritualer, fester, etik, kønsroller, kalender og forhold til de andre religioner.

Kontaktoplysninger:

<http://www.mosaiske.dk/>

Synagoge:

Krystalgade 12, 1172 København K.

Shir Hatzefon**Antal medlemmer:**

115-120 medlemmer, men trossamfundet er i kontakt med ca. 400 personer, da det ofte er én jødisk part i et parforhold/familie, der er medlem.

Alle, der ønsker at blive medlem skal sende en ansøgning til bestyrelsen. Imødekommes ansøgningen sker det på basis af, at det nye medlem accepterer trossamfundets vedtægter samt betaler sit årlige kontingent.

Børn under 18 år er medlemmer i kraft af sine forældres medlemskab.

Medlemspriser 2010.

2500 kr. årligt for almindelige medlemmer.

1250 kr. årligt for pensionister og studerende

Antal rabbinere tilknyttet synagogen:

Trossamfundet veksler mellem et antal tilrejsende rabbinere fra bl.a. England og Israel til de afholdte gudstjenester. Nogle af disse er aflønnede, og andre er ikke. Ingen af rabbinerne er i Danmark på forkyndervisum, da alle besøgende rabbinere indtil nu har været fra enten EU eller USA.

Antal deltagere til gudstjenesten en alm. hverdag:

Trossamfundet holder ikke gudstjenester hver dag, men afholder månedlige Sabbath-weekender (fredag aften, lørdag formiddag samt studiegrupper søndag). Til disse

deltager der mellem 25 og 60. Herudover afholdes der gudstjenester for at fejre de fleste af årets øvrige helligdage, hvor fremmødet af deltagere er større.

Mest populære gudstjeneste:

Jom Kippur, hvor der deltager ca. 75-125 personer over to dage.

Antal omskærelser af nyfødte drenge i 2010:

Trossamfundet kan ikke selv foretage omskæringer. Forældre til nyfødte benytter sig derfor af private klinikker.

Antal begravelser i menigheden i 2010:

Trossamfundet forventer at kunne indvie sin egen begravelsesplads i København i 2011, når de juridiske, økonomiske og religiøse forudsætninger er på plads.

Synagoge:

Trossamfundet en lejeaftale med Unitarisk Kirkesamfund om at kunne bruge krypten under deres ejendom på Dag Hammerskjølds Alle 30, 2100 København Ø til aktiviteter.

Religiøs undervisning til unge:**Antal unge som deltog i undervisning i 2010:**

9 småbørn i alderen 2-7 år.

9 unge i alderen 11-15 år, som forbereder Bar Mitzwa (ungdomsfest).

Undervisningen består af jødedom, bibelhistorie, helligdage, moral, etik, Israels historie, Holocaust, Zionisme, andre jødiske retninger, identitet og hebraisk.

Kontaktoplysninger:

<http://www.shirhatzefon.dk>

Machsike Hadas



De senere år er der sket en total transport af medlemmer til det Det Mosaiske Trossamfund. Efter ændring af de skattemæssige forhold, hvor små trossamfund ikke længere kan oppebære

fradragsret, har alle meldt sig ind i Det Mosaiske Trossamfund. Data omkring dette trossamfund kan derfor således siges, at være inkluderet i dataene for det Mosaiske Trossamfund.



1.1.F.1. ØVRIGE TROSSAMFUND: SAMLET TABEL

Religion i Danmark 2011 v/ Center for SamtidsReligion:

Øvrige trossamfund: Statistisk tabel

Øvrige menigheder	Medlemmer 1. januar 2011	Medlemmer 1 januar 2001	Religiøs undervisning til unge + antal elever i 2010
Baha'i Samfundet	350	304	Ja (22)
Hareskovens blótgilde	55		Nej
Forn Sidr	620 *		
Den Mandæiske Mandeia i Danmark	650		Nej
Alevi Forbundet i Danmark	1100 *		
I alt	2775		

* skøn fra E-årbog 2010

1.1.F.2. ØVRIGE – DE ENKELTE TROSSAMFUND OG MENIGHEDER

[Alevi Forbundet i Danmark](#)

[Baha'i Samfundet](#)

[Den Mandæiske Mande i Danmark](#)

[Forn Sidr – Asa– og Vanetrosamfundet i Danmark](#)

[Harreskoven Blotgilde](#)

Alevi Forbundet i Danmark

Antal medlemmer:

ca. 1200

At være medlem betyder, at man er Alevi, aktivt medlem, og bidrager socialt, kulturelt og økonomisk til samfundet.

Antal Alevi grupper i Danmark:

8 i Randers, Aarhus, Hedensted, Esbjerg, Odense, Slagelse, Ringsted og København.

Religiøs undervisning for unge:

Alevi Forbundet arrangerer 3-4 gange om året lejrskoler for unge imellem 15 og 25 år. På lejrturen lærer man om Alevi tro og kultur. Der deltager ca. 200 unge om året.

Baha'i samfundet

Antal medlemmer:

2010: ca. 350

2001: 304

Ved medlemskab forstås, at man anerkender

at Baha'u'llah, som er troens grundlægger, er Guds budbringer for vores tid, samt at man anerkender alle tidligere religioners (åbenbaringsreligioners) grundlæggere som udsendt af Gud med et budskab til menneskeheden.

Samfundet har registreret både børn og voksne, men man kan først reelt tilslutte sig samfundet når man er 15, ved at erklære at man ønsker at stå som ungt medlem af samfundet. Når man er 21 år er man stemmeberettiget til samfundets institutioner.

Medlemspriser:

Der er intet medlemskontingent. Alle bidrag til samfundet er frivillige og hemmelige. Kun medlemmer af baha'i-samfundet kan bidrage.

Antal Baha'i grupper i Danmark:

ca. 65 grupper over hele landet.

Heraf har otte status som lokale åndelige råd, en administrativ enhed, som administrerer lokalområdets anliggender.

Trossamfundet ejer selv dets bygninger. Det ejer et nationalt Center in Hellerup ved København. Desuden stilles der en privat eget bygning til rådighed fra et af medlemmernes side. Herudover mødes man i private hjem.

Antal deltagere til et normalt andagtsmøde:

ca. 50. Der afholdes 6-8 møder rundt omkring i landet.

Antal deltagere til et nittendagsfesterne i 2010:

ca. 100 pr. nittendagsfest

Religiøs undervisning til unge:

Antal unge som deltog i undervisning i 2010:

22

Trossamfundets undervisning består primært i morallære. Undervisningen omhandler, hvordan trossamfundets unge kan omgås andre mennesker ud fra devisen om, at alle mennesker er elskværdige, da de alle er skabt af Gud.

Kontakt:

www.bahai.dk

"Helligsted":

Bahá'í Centret
Sofievej 28
2900 Hellerup
Tlf.: 3962 3518

Den Mandæiske Mandea i Danmark

Antal medlemmer: Ca. 650

Indtil videre er der ingen kontingent, det er frivilligt.

Medlemskabet er udelukkende individer, som er født af mandæiske forældre (det er et krav, at begge forældre er mandæere).

Antal tilknyttede præster:

1, som er dansk statsborger. Præsten er ulønnet.

Mødesteder med status af "Mandi":

Trossamfundet har i 2010 fået et mødested med status af Mandi. Sammenkomster holdes oftest i lejede lokaler på helligdage, hvor mandæere samles og døbes/gendøbes. Herudover holder der fester to-tre gange om året for alle mandæere.

Antal deltagere i 5-dages festen om jordens skabelse (Panja):

70.

Antal deltagere til The Great Feast (Dihwa Raba):

50

Antal deltagere til The Short Feast (Dihwa Hnina):

40

Antal deltagere til Feast of Golden Baptism (Dihwa id Dimana):

55

Religiøs undervisning til unge:

Trossamfundet tilbyder i øjeblikket ikke undervisning til børn og unge.

Helligsted:

På helligdage holder trossamfundet dåb ved åen:
Gudenåvej
8850 Bjerringbro

Mandi: Årupvej 65, 9670 Løgstør

Kontakt:

issam_alzuhairy@hotmail.com

Forn Sidr – Asa– og Vanetrosamfundet i Danmark

Antal medlemmer:

Ved årsskiftet 2010 er der omkring 620 kontingentbetalende medlemmer i FS. Gennemsnitsalderen skønnes at være ca. 40 til 45 år og har været stigende siden gruppens start i 1997. Der er i øjeblikket 10 lokale blotgrupper tilknyttet FS. Dertil kommer der en række løst tilknyttede lokalgrupper, som i forskellige sammenhænge engagerer sig i FSs aktiviteter.

Antal goder/gydjer:

Der skønnes at være omkring 50 goder/gydjer som forretter FSs lokale og nationale blot. Fra FSs side kræves der ingen initiering for at blive gode eller gydjer. Derimod skal den enkelte udpeges og deltagerne i det enkelte blot skal have tillid til vedkommende.

Antal deltagere:

På nationalt plan afholdes der et årligt alting og fire årstidsbloter/jævndøgnsblot. Det går på skift hvilke lokale blotgrupper, som varetager afholdelsen af disse nationale FS ritualer. Der udover afholdes der på lokalt plan en række blot i de enkelte blotgrupper. Hvor ofte det sker, er forskelligt fra gruppe til gruppe. Det skønnes at op mod 100 personer deltager i alting-blotet. Ellers vurderes det, at der generelt er et sted mellem 20 og 30 deltagere ved andre blot. I nogle tilfælde kan der være flere og i andre kan der være færre end 10 deltagere.

Antal vielser:

Udover de nationale FS blot er FS også ansvarlige for foretagelse af vielser af FS medlemmer. Der er foretaget omkring 5-10 vielser i 2009, og for hver gang skal der ansøges om tilladelse hos justitsministeriet.

Antal begravelser:

7. februar 2009 blev en del af [Assistens kirkegård i Odense udlagt som begravelsesplads for asatroende](#). I alt har der været 1-7 begravelser inden for trossamfundet i 2009.

Kontakt:

Århus Blótlaug: (Århus og omegn)

Hjemmeside: www.aarhus-blotlaug.dk

E-post: info@aarhus-blotlaug.dk

Kontaktperson:

Hans Østergaard Pedersen

E-post: hans@bytopia.dk

Haruds Blótkreds: (Midt- og Vestjylland)

Kontaktpersoner:

Danny Johansen -

Tlf.: 35105673 / 23837184

E-post: dannytilverdenshersker@gmail.com

Henning Thye

Tlf.: 21800295

Friðland: (Midt- og østjylland)

E-post: fridland@fornsidr.dk

Kontaktpersoner:

Britt Jochumsen

Tlf.: 20132216

E-post: brittsvejstrup@gmail.com

Helena Valorinta

Tlf.: 27287854

E-post: helenavalorinta@gmail.com

Friðland er pt. lukket for medlemstilgang.

Solbjerg Blótlaug: (København og omegn)

Hjemmeside: <http://solbjerg-blotlaug.dk>

E-post: solbjerg-raadet@remove-this.inbox.com

Kontaktpersoner:

Helle Kiel Hauglund

Tlf.: 24881611

Torfinn I. Tomkiewicz

Tlf.: 60882920

Uias Blótlaug: (Fyn)

Hjemmeside: <http://www.uias-blotlaug.dk>

E-post: kontakt@remove-this.uias-blotlaug.dk

Kontaktpersoner:

Marie Louise

tlf. 22 76 19 99

ramielouise@yahoo.dk

Max

Tlf. 31 23 93 45

max@askheim.dk

Idun Blótlaug: (Vest- og Sydsjælland & Øerne med Næstved som samlingspunkt.)

Hjemmeside: www.idun-blotlaug.dk

E-post: raadet@idun-blotlaug.dk

Kontaktpersoner:

Allan Daugaard

Tlf.: 5818 6456

E-post: mjodvitnir@get2net.dk

Helle Knapkøien

Tlf.: 58541750

E-post: helle@sten-ager.dk

Skinfaxe Blótlaug: (Midt- og Vestjylland)

Hjemmeside: www.skinfaxe.org

Kontaktpersoner:

Oldermand Edvard Nielsen

Tlf.: 2218 4500

Raadsmand Søren Brøndum

Tlf.: 9756 1929

E-post: raadsmand@skinfaxe.org

Kontakt Rådet i Skinfxe

E-post: raadet@skinfxe.org

REID (København & Roskilde omegn)

Kontaktpersoner:

Ole Hoffmeyer Lund

Tlf.: 0046 410 22 105

E-post: ole.lund@remove-this.telia.com

Lars Auerbach

Tlf.: 59180627

Blotgruppe Kimbreland**Kontaktperson:**

Elin Thisted

Tlf.: 2493 2909

E-post: blotgruppe.kimbreland@gmail.com

Odins Ring (dækker hele Danmark)

Hjemmeside: www.odinsring.dk

Kontaktperson:

Robert L. Storm

Tlf.: 26182882

E-post: storm@livtraser.dk

Harreskoven Blotgilde**Antal medlemmer: 55**

Formelt set forstås der ved medlemskab, at de deltagere er asatroende. Trossamfundet anser deltagere for asatroende, når de har hyldet de nordiske magter ved et blot. Det er dog ikke nødvendigt at være medlem for at

deltage i trossamfundets blot. Både børn og voksne kan være medlem.

Der er forskellige takster for egenbetaling til blotudgifter. Der er for nærværende to typer medlemskab. Et uforpligtende for "kultur-asatro" og et for de der vil søge en dybere åndelighed.

Medlemspriser:

Medlemspriserne er varierende. Det grundlæggende kontingent koster 99 kr. om året. Herudover er der forskellige takster for egenbetaling til blotudgifter.

Antal tilknyttede goder ('præster'):

Trossamfundet har flere tilknyttede goder. For at være gode, skal man have gennemgået en oplæring i foretterkredsen.

Antal deltagere til blót:

Antallet af deltagere varierer meget. Ved vigtige højtider som Jul og Midsommer deltager der ca. 60. Normalt deltager ca. 15-25 stk.

Religiøs undervisning til unge:

Trossamfundet tilbyder i øjeblikket ikke undervisning til børn og unge. Trossamfundet har dog planer om at tilbyde undervisning i forbindelse med ungdomsindvielse. Ungdomsindvielsen vil ikke være en indføring i religiøs lærdom, men vil fokusere på en indtrædelse 'i de voksnes rækker'. Derfor vil undervisningen fokusere på praksis viden i forhold til voksenlivet.

Kontakt:

harreskov@blotgilde.dk

<http://www.blotgilde.dk>

1.2. FOLKEKIRKEN I TAL

1.2.a. MEDLEMMER, KONFIRMATIONER OG DÅB

Figuren viser udviklingen i Folkekirkenes medlems-, dåbs- og konfirmationstal fra 1990 til i dag (med undtagelse af konfirmationstallene som først starter i 1998).

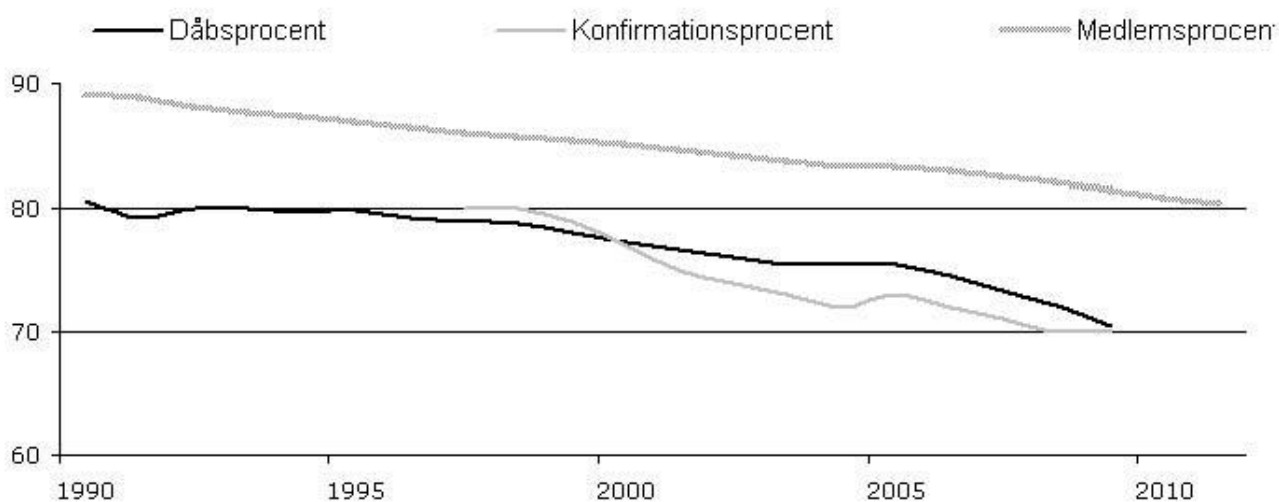

Kilde: Kirkeministeriet

Bevægelserne er bemærkelsesværdigt ens for alle tre tal. Der er sammenhæng mellem medlems- og dåbstal fordi man automatisk bliver indmeldt i folkekirken ved dåb. Faldet i medlemstal er ganske stabilt fra 88,9% i 1991 til 80,4% i 2011. Denne nedgang medlemstallet er på næsten 10% (9,6%) over de seneste 20 år, og er ganske stabilt. For alle tre tal er der dog en smule bevægelse i nedgangen i midten af 00'erne hvor den enten stabiliseres – for medlemsog dåbsprocenten – eller ligefrem vendes til en svag stigning for konfirmationstallet.

Stabiliseringen er dog ikke fortsat. Halvejs i det nye årti sætter nedgangen ind igen, og for dåbsprocenten er den endda stigende i forhold til medlemstallet, hvorimod faldet i andelen af konfirmerede atter stabiliseres de seneste år. Angående konfirmation, kan man iagttage en forandring omkring årtusindskiftet. Herefter vælger færre unge at blive konfirmeret end der bliver døbt, og den udvikling ser ud til at fortsætte. I dag er der 70% af de unge der bliver konfirmeret, men de blev født på et tidspunkt hvor 79% af dem blev døbt. Der er altså i dag flere unge der aktivt vælger konfirmationen fra selvom de er døpte.

© Center for SamtidsReligion, 2011

1.2.B. FORHOLDET MELLEM KIRKELIGE OG BORGERLIGE VIELSER

Ser vi på tal for vielser kan vi se helt tilbage til 1901 hvor der blev foretaget 17.600 vielser hvoraf 98 % var kirkelige. Siden 1922 har man frit kunnet vælge mellem borgerlig og religiøs vielse, men det medførte ikke, at de kirkelige vielser gik ud af brug om end der sker en klar stigning i de borgerlige vielser.

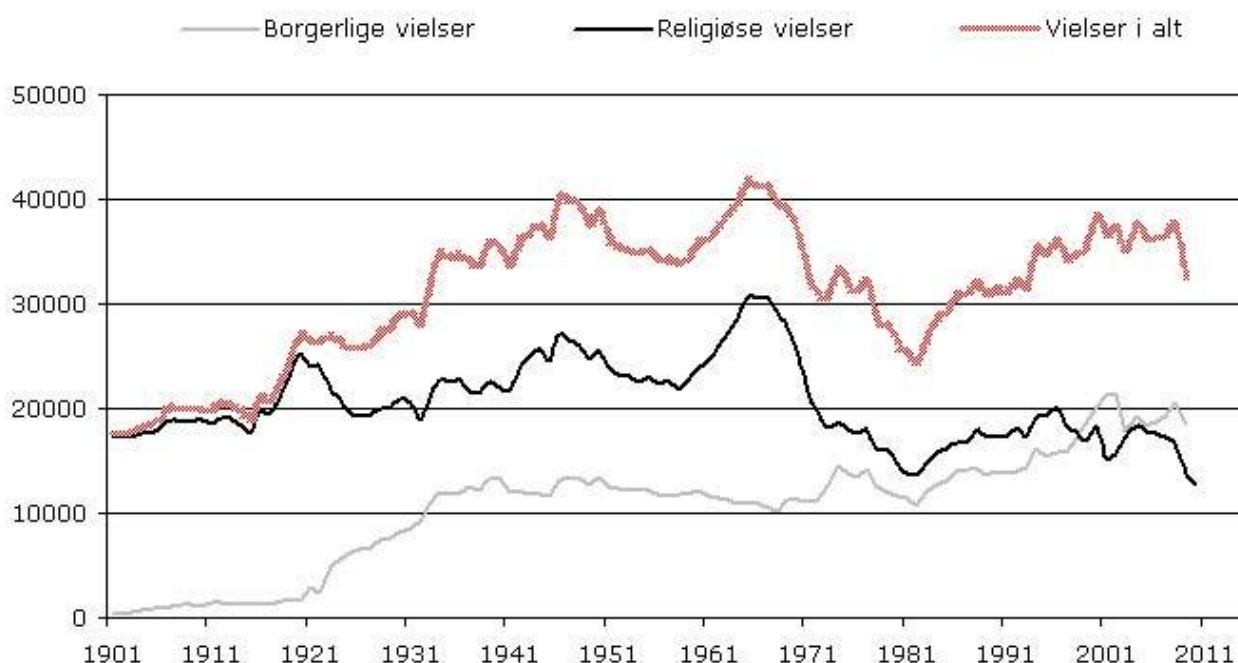

Kilde: Statistikbanken og Kirkeministeriet

I årene indtil 1909-1920 er der hvert år mellem 1.200-1.600 borgerlige vielser. Fra 1923 stiger antallet indtil det stabiliseres på 11-13.000 vielser i perioden fra 1930erne til og med 1960erne. Antallet af borgerlige vielser falder lidt i begyndelsen af 1960'erne mens de kirkelige stiger meget, men bevægelsen er omvendt i 1970'erne hvor de borgerlige stiger mens de kirkelige falder dramatisk til et historisk lavpunkt i 1982 til ca. 13.500. Stigningen i de borgerlige er dog ikke stor nok til at opveje et stort samlet fald i vielser. Siden midten af 1990erne er antallet af borgerlige vielser vokset, og i 1999 overgår antallet af borgerlige vielser for første gang antallet af kirkelige vielser og har gjort det siden. I 2010 bliver lavpunktet for 1982 overgået idet der blot gennemføres ca. 12.750 kirkelige vielser – det laveste antal i disse målinger som går tilbage til 1901.

© Center for SamtidsReligion, 2011

2. ÅRETS FOKUS: RELIGIONSUNDERVISNING



2.1. RELIGIONSUNDERVISNING I GODKENDTE TROSSAMFUND

Religiøs undervisning af børn og unge i Danmark

Det er et velkendt faktum, at børn, der har modtaget en eller anden form for religiøs opdragelse, har langt større sandsynlighed for at blive religiøse, når de bliver voksne end børn, der ikke er blevet religiøst opdraget. Og selvom der findes eksempler på, at folk der ikke er blevet introduceret til religion i barndommen, kan blive religiøse som voksne, så er det undtagelsen snarere end reglen.

Den vigtigste introduktion til religion finder sted i familien, hvor børn lærer af, hvad forældrene gør og siger – fx at de beder borbøn eller faster eller går i templet. Tit vil forældrene imidlertid ønske at supplere denne oplæring med mere formaliseret indlæring i form af undervisning.

I år har e-årbogen valgt at spørge de godkendte trossamfund om de tilbyder religiøs undervisning for børn og unge.

Trosoplæring af et vigtigt element i alle religioner, men bliver ekstra vigtig for religiøse minoriteter, fordi trossamfundets undervisning vil være måske det eneste sted, hvor børn og unge fra religiøse minoriteter kan være sammen med andre børn med samme religiøse baggrund. Man ville derfor forvente, at der er trosoplæring i ganske mange af de godkendte trossamfund, og at den religiøse undervisning kombineres med sprogundervisning og undervisning om kultur i de trossamfund, som er opstået pga. migration.

Det viser sig at være lidt forskelligt i hvilket omfang de godkendte trossamfund har religiøs for børn og unge. Ingen af de hinduistiske og hinduistiskinspirerede trossamfund har oplyst, at de har undervisning. Dog har vi i år kun fået svar fra to hinduistiske og hinduistiskinspirerede trossamfund, nemlig Krishnabevægelsen og Brahma Kumaris Verdensuniversitet, kan vi ikke sige så meget om trosoplæring for børn med hindu baggrund.

Halvdelen af de godkendte buddhistiske trossamfund har undervisning. Der er ikke undervisning for børn og unge i de vietnamesiske templer. De har tidligere haft undervisning, og selvom de thailandske templer stadig har undervisning, havde de tidligere en del flere undervisningstilbud for børn og unge. Det er overraskende, at der ikke er flere undervisningstilbud for børn og unge med buddhistiske baggrund. [Se Jørn Borups forklaring her](#). Det er derfor især de jødiske, kristne og muslimske trossamfund, hvor det er almindeligt, at trossamfundet udbyder en form for trosoplæring og især for de jødiske og muslimske trossamfund er religiøs undervisning for børn og unge udbredt.

Undervisning for børn og unge finder sted i 39 ud af de 83 godkendte trossamfund vi har fået oplysninger fra.

23 kristne og kristendomsinspirerede trossamfund angiver at de har religiøs undervisning af børn og unge. To angiver at de ikke har et sådant tilbud og de resterende 50 har ikke svaret på spørgsmålet om religiøs undervisning.

To jødiske trossamfund har undervisning.

11 af de godkendte muslimske trossamfund har undervisning. Det er alle de godkendte muslimske trossamfund vi har haft kontakt med. Fire af menighederne under de godkendte trossamfund har ikke undervisning, mens i alt 28 af de islamiske og islaminspirerede menigheder har undervisning. Fem har ingen undervisning og de sidste 22 har ikke svaret på spørgsmålet.

Fire buddhistiske trossamfund har undervisning. Fire oplyser, at de ingen undervisning har.

Ingen af de hinduistiske og hinduistiskinspirerede trossamfund har oplyst at de har undervisning.

Et af de 'øvrige trossamfund', Bahai har regelmæssig undervisning.

Andre steder hvor der er religiøs undervisning:

De religiøse friskoler

Der findes cirka 500 frie grundskoler i Danmark. Heraf er der 21 katolske friskoler (med ialt 7.500 elever) og 37 kristne skoler (med ialt 6.500 elever) og 21 muslimske friskoler. Kristeligt Dagblad bragte i 2010 en nyhed om at antallet af elever på de kristne friskoler er steget fra 5729 i 2005 til 6533 i 2010. Antallet af skoler er det samme. Link: (<http://www.kristeligt-dagblad.dk/artikel/411208:Kirke---tro--Kristne-friskoler-bliver-mere-populaere>)

Andre steder hvor der er religiøs undervisning:

Minikonfirmander og Konfirmationsforberedelse inden for Folkekirken.

Mange folkekirkepræster vil måske vægre sig ved at se konfirmationsforberedelse beskrevet som religiøs undervisning for børn og unge, fordi de ikke mener at den har til formål at få de unge til at tro på Gud. Men religiøs undervisning indbefatter alle former for undervisning om religion på et konfessionelt grundlag, også den undervisning, der har til formål at bibringe viden med henblik på at afklare om man er troende, eller som opøver religiøse færdigheder.

I 2009 blev 70 % af unge konfirmeret, mens minikonfirmation blev udbudt i 75 % af sognene. I alt 40 5 af de 10-11 årige deltager i minikonfirmation.

Se rapport fra februar 2011 om dåbsoplæring her <http://www.km.dk/ministeren-og-ministeriet/publikationer/rapporter.html>

2.2. UDFORDRINGER VED METODE

Af Marie Bisbjerg, cand. mag., Videnskabelig assistent ved Center for SamtidsReligion, Institut for Kultur og Samfund, Aarhus Universitet. E-mail:

mariebisbjerg@hotmail.com



Metode og metodiske overvejelser er en del af alle forskningsprojekter, men hvordan foregår udvælgelsen og det deciderede arbejde med metode egentlig på store forskningsprojekter på universitetet? Denne artikel vil skitsere og diskutere udfordringer og overvejelser i forhold til metode med hensyn til forskningsprojektet *Religiøs fritidsundervisning for børn og unge blandt muslimske grupper i Danmark*.

Projektet *Religiøs undervisning for børn og unge blandt muslimske grupper i Danmark*

Projektet var det første forsøg på at kortlægge udbredelsen af religiøs undervisning blandt de muslimske grupper i Danmark. Projektet, der løb fra september 2010 til marts 2011, havde til formål at kortlægge den religiøse undervisning igennem en primært kvantitativ dataindsamling. I fokus for undersøgelsen var organisatoriske rammer, teologiske baggrunde, underviseres profil samt undervisningstype og -formål.

Projektet, der blev lavet ved Center for SamtidsReligion og var finansieret af Integrationsministeriet, udmundende i en rapport som anslog, at omkring 6.300 børn og unge mellem 5 og 18 år ugentlig deltager i religiøs undervisning i de danske moskeer og muslimske foreninger. Ud fra dette anslåede tal, vurderes det i undersøgelsen, at omkring 10 % af børn og unge med muslimske baggrund deltager i den religiøse undervisning.

I undersøgelsen blev det blevet forsøgt at kortlægge, hvor mange og hvilke typer religiøse undervisningstilbud der findes, og hvor mange deltagere der er tilknyttet disse. En typologisering af undervisningen og grupperne, hvad angår religiøse, etniske og geografiske forhold, er blevet

diskuteret, og der er blevet spurgt ind til, om deltagerantallet de sidste år havde været stigende, så der med et bredere perspektiv kunne siges noget om generelle udviklingstendenser.

De første tre måneder af projektet blev i alt 73 ud af de omkring 125 muslimske grupper i Danmark kontaktet og interviewet. Disse grupper talte både godkendte trossamfund og trossamfund, der ikke er godkendte i hele Danmark. Ydermere blev de 21 muslimske friskoler kontaktet og interviewet til projektet. Det er dermed et meget omfattende datamateriale, der ligger til grund for undersøgelsen.

Denne artikel vil udelukkende beskæftige sig med metoden i undersøgelsen ved at skitsere og diskutere nogle af de metodiske overvejelser som var aktuelle ved projektet.

Kvantitativ og kvalitativ metode

Projektet søgte at kortlægge undervisning blandt alle moskeer og muslimske foreninger i Danmark. Denne opgave er dog ikke lige til. En generel kortlægning af et felt kræver normalvis en overordnet kvantitativ metode, men da dette var et hidtil uudforsket emne, måtte kvalitative metoder også tages i brug. Kvantitativ metode er karakteriseret ved f.eks. store spørgeskemaundersøgelser, som kan bruges til at lave statistiske generaliseringer. Kvalitativ metode derimod er ofte karakteriseret ved kvalitative interviews, hvor en eksplorativ indgangsvinkel er vægtet, så der er plads til den enkelte respondents egne anskuelser. På trods af dette projekts overordnede kvantitative udgangspunkt var spørgeskemaer dog ikke fyldestgørende, idet feltet var uudforsket, og vi derfor ikke havde nogen referenceramme at gå ud fra. Vi valgte i stedet at bruge det kvalitative interview, fortrinsvis over telefonen. Interviewguiden der blev udarbejdet var semistruktureret, idet det blev vægtet, at der skulle være plads til justeringer og små ændringer. Således var projektet karakteriseret af både kvantitativ og kvalitativ metode, en kombination som viste sig at bære frugt i forhold til at både indsamlingen og analysen af data.

Spørger man om det, man spørger om?

Forskningsprojektet *Religiøs fritidsundervisning for børn og unge blandt muslimske grupper i Danmark* blev oprindeligt kaldt for *Koranskoleprojektet*, en titel der dog hurtigt blev erstattet med den længere, men mere præcise og nuværende titel. Baggrunden for skiftet af navn på projektet er, at et pilotprojekt i projektets indledende faser, som blev udført for at teste den interviewguide, der i begyndelsen af projektet var blevet udarbejdet, viste at navnet koranskole ikke var så velvalgt. Eftersom det primære fokus for undersøgelsen var at kortlægge udbredelsen af religiøs undervisning, og eftersom religiøs undervisning i moskeer traditionelt er blevet kaldt *koranskole*,

var det i interviewguiden blevet valgt at spørge ind til, hvorvidt den givne moske havde en koranskole tilknyttet. Interviewguiden startede således ud med et overordnet spørgsmål, om hvorvidt moskeen havde en koranskole tilknyttet, og herefter fulgte mere specifikke spørgsmål.

Men efter de første par interviews viste det sig, at dette spørgsmål ikke var tilfredsstillende. Dette blev tydeligt, da moskeer som vi vidste havde religiøs undervisning, sagde nej til spørgsmålet, om hvorvidt de havde en koranskole tilknyttet. Et muligt interview kunne således hurtigt blive afsluttet, da formanden for moskeen ville svare nej til, at moskeen havde en koranskole tilknyttet. Men når vi spurgte mere detaljeret ind til moskeens aktiviteter, viste det sig, at de fleste faktisk havde religiøs undervisning for børn og unge som involverede koranen som undervisningsmateriale – altså en koranskole! I et andet tilfælde forklarede respondenterne, at moskeen ganske vist havde undervisning som godt kunne kaldes for en skole, og at koranen selvfølgelig var del af undervisningsmaterialet, så det kunne selvfølgelig godt kaldes en koranskole.

Så hvorfor svarede vores respondenter nej til at have koranskoler, når de havde religiøs undervisning for børn som involverede koranen? Der er flere mulige svar på dette, den mest åbenlyse er den helt klassiske problemstilling inden for religionssociologi, sociologi og antropologi: At man ikke spørger om det, man tror, man spørger om. I dette tilfælde var projektmedarbejdernes forståelse af koranskole altså ikke identisk med respondenternes forståelse af koranskole. Således har respondenterne tænkeligt associeret begrebet koranskole med den form for religiøs undervisning, der traditionelt har været en del af muslimsk kultur i Mellemøsten. Denne religiøse undervisning er selvfølgelig markant anderledes end den religiøse undervisning, der finder sted i de danske moskeer, hvilket medførte at respondenterne svarede nej til at have en koranskole.

Således blev det hurtigt klart, at det var irrelevant at bruge begrebet koranskole i undersøgelsen, da denne term ikke var dækkende med hensyn til, hvad undersøgelsen søgte at kortlægge. Vi erstattede derfor begrebet koranskole med det meget bredere, men samtidig mere inkluderende *religiøs undervisning* eller i nogle tilfælde bare *undervisning*; således skiftede projektet også navn.

Hvordan bliver en undersøgelse repræsentativ?

Hvordan sikrer man, at et forskningsprojekt er repræsentativt? Projektet søgte at lave en general kortlægning af et udforsket felt. For at kunne lave en komplet kortlægning af et felt kræves det først, at man kortlægger respondenterne. For denne undersøgelse betød dette, at vi skulle lave en komplet oversigt over alle moskeer og muslimske foreninger i Danmark. Dette er sværere end som så. De godkendte muslimske trossamfund i Danmark bliver løbende kortlagt dels på Familiestyrelsens hjemmeside, dels med udgivelsen af e-årbogen Religion i Danmark ved Center

for Samtidsreligion. Således findes der nogenlunde opdaterede adresselister over de godkendte muslimske trossamfund i Danmark. Det forholdt sig dog helt anderledes med de ikke godkendte muslimske grupper i Danmark. Disse har ikke været del af et større kortlægningsprojekt siden 2005 med Lene Kühles bog om moskeer i Danmark.

Projektet forsøgte at være repræsentativt ved to aspekter: For det første at kontakte og interviewe så mange moskeer og muslimske foreninger som overhovedet muligt; og for det andet at tage højde for at de kontaktede moskeer og muslimske foreninger var repræsentative i forhold til fire overordnede kategorier: Status som trossamfund (godkendt og ikke godkendt), geografisk placering (København, Sjælland, Fyn og Jylland), etnicitet (tyrkisk, bosnisk, somalisk, arabisk¹ og andet²) og religiøst tilhørsforhold (sunnit og shia). Ved at have disse overordnede kategorier for øje og samtidig vægte at de kontaktede moskeer og muslimske foreninger afspejlede den aktuelle situation i Danmark, søgte undersøgelsen at være repræsentativ.

Et eksempel på hvordan vi søgte at sikre dette, kan illustreres med følgende: Med hensyn til religiøst tilhørsforhold var 90 % af de interviewede grupper sunnimuslimer, mens de resterende 10 % var shiamuslimer. Denne fordeling er et udtryk for den aktuelle fordeling af religiøst tilhørsforhold blandt muslimer i Danmark og globalt.³ Det religiøse tilhørsforhold blandt de interviewede moskeer og foreninger var således repræsentativt i forhold til den generelle fordeling af religiøst tilhørsforhold blandt muslimer i Danmark.

Således forholdt det sig også med de andre kategorier. I forhold til status som trossamfund var 54 % af de interviewede moskeer og muslimske foreninger godkendte trossamfund, mens de resterende 46 % var ikke godkendte grupper. Dette afspejler også den aktuelle fordeling i Danmark generelt. I forhold til geografisk placering samt etnicitet søgte undersøgelsen også at være repræsentativ ved at have den aktuelle situation for øje. Denne fremgangsmåde gør at undersøgelsen, udover at kortlægge religiøs undervisning, også er et øjebliksbillede af det muslimske landskab i Danmark.

1 Den arabiske kategori inkluderer danskere med arabisktalende baggrunde som f.eks. personer med ophav i lande som Egypten, Marokko, Tunesien, Yemen, Jordan, Kuwait, Libyen, Libanon, Algeriet, Irak, Syrien og Saudi-Arabien.

2 Denne kategori inkluderer personer med iransk, afghansk, albansk, serbisk og pakistansk baggrund samt etniske danskere.

3 På verdensplan regnes omkring 90 % af muslimer som værende sunnimuslimer, mens 10 % er shiamuslimer. Denne opdeling ses også afspejlet i Danmark, hvor godt 85 % er sunnimuslimer og de resterende 15 % enten shiamuslimer eller alevimuslimer.

Ethvert forskningsprojekt præsenterer specifikke udfordringer, specielt i forhold til metode, og dette projekt var ingen undtagelse. Artiklen har skitseret nogle af de udfordringer og overvejelser, der gjorde sig gældende ved dette specifikke projekt, for at give et indblik i de metodiske overvejelser ved et stort forskningsprojekt på universitetet.

Hvis du vil vide mere:

Rapporten om religiøs fritidsundervisning for børn og unge blandt de muslimske grupper i Danmark:

http://www.nyidanmark.dk/NR/rdonlyres/C5A4073D-EE7C-445B-BB9A-6F36161E707B/0/rapport_religios_fritidsundervisning_AAU.pdf

Kvale, Steinar

1997 *InterView: en introduktion til det kvalitative forskningsinterview*, Hans Reitzels Forlag, København.

Kühle, Lene

2006 *Moskeer i Danmark – islam og muslimske bedesteder*, Forlaget Univers, Gylling.

Riis, Ole

2001 *Metoder på tværs: Om forudsætningerne for sociologisk metodekombination*, Jurist- og Økonomforbundets forlag, København.

Simonsen, Jørgen Bæk

1990 *Islam i Danmark: muslimske institutioner i Danmark 1970-1989*, Århus Universitetsforlag, Holstebro.

Østergaard, Kate & Jensen, Tina Gudrun

2007 *Nye muslimer i Danmark. Møder og omvendelser*, Forlaget Univers, Gylling.

3.0. ARTIKELSEKTION



3.1. STOR STÅHEJ FOR INGENTING

- En sociologisk optælling af niqabier i Danmark

Burka-debatten i 2009-2010 døde stort set ud, efter at forskere havde undersøgt, hvor mange kvinder, der bærer ansigtsdækkende beklædning i Danmark. I denne artikel redegøres for nogle af de metoder og beregninger, som lå til grund for det offentliggjorte resultat på 100-200 kvinder i alt, hvoraf omkring halvdelen er etnisk danske kvinder, der er konverteret til islam.

Af Margit Warburg,

professor, dr.phil., Institut for Tværkulturelle og Regionale Studier, Københavns

Universitet, warburg@hum.ku.dk.

<http://tors.ku.dk/ansatte/beskrivelse/?id=81818>



Birgitte Schepelern Johansen,

forskningsassistent, ph.d., Institut for Tværkulturelle og Regionale Studier, Københavns Universitet,

bjohansen@hum.ku.dk.



Kate Østergaard,

ekstern lektor, ph.d., Institut for Tværkulturelle og Regionale Studier, Københavns Universitet,

<mailto:koesterg@hum.ku.dk>.



I flere europæiske lande har brugen af ansigtsdækkende beklædning som niqab og burka blandt muslimske kvinder fået øget opmærksomhed i offentligheden - en opmærksomhed, der i Frankrig Italien og Belgien har resulteret i forskellige former for forbud. I Danmark tog diskussionerne om ansigtsdækkende beklædning fart i august 2009, da det Konservative Folkeparti, som en del af deres plan "Demokratisk integration", anførte, at man ville arbejde for et "forbud mod burkaer".^[1] Forslaget fik støtte fra det andet regeringsparti Venstre, og der blev nedsat et hurtigtarbejdende udvalg under Indenrigsministeriet, med deltagelse af embedsmænd fra Justitsministeriet, Arbejdsministeriet og Ministeriet for Flygtninge og Indvandrere. Udvalget bad blandt andet Københavns Universitet om at undersøge brugen af ansigtsdækkende beklædning i Danmark. Ministeriet ønskede et overslag over antallet af kvinder i Danmark, der bærer en sådan beklædning, deres etniske baggrund samt motivation for og erfaringer med at tildække ansigtet. Resultaterne af undersøgelsen blev samlet i *Rapport om brugen af niqab og burka (2009)*, som blev offentlig tilgængelig den 18. januar 2010.



Niqab (til venstre) og burka (til højre)

Internt i muslimske miljøer i Vesten kaldes kvinder, der bærer ansigtsdækkende beklædning, for *niqabier* efter den mest udbredte form, *niqab'en*, som lader øjnene fri (se illustrationen til venstre). Den afghanske lyseblå burka med et tøjgitter for øjnene bruges stort set ikke i Danmark, men burka er blevet stående som den populære betegnelse.

Når en gruppe er fåtallig og svært lokalisierbar

I denne artikel vil vi fremlægge nogle af de metodologiske overvejelser, som vi har gjort i arbejdet med rapportens kvantitative del.^[2] Som gruppe betragtet er kvinder, der bærer niqab eller burka, både fåtallige og vanskelige at lokalisere. Det har niqabierne til fælles med mange andre uorganiserede og ofte marginaliserede smågrupper af sociologisk interesse, for eksempel illegale indvandrere eller hjemløse. Sådanne grupper kan ikke identificeres og optælles ved at udtage en almindelig statistisk tilfældig stikprøve af befolkningen, som man plejer at gøre ved sociologiske undersøgelser af befolkningen som helhed. Da smågrupperne er uorganiserede, kan man heller ikke kontakte dem via eventuelle foreninger. I stedet må man basere sig på en kombination af

flere forskellige metoder og derefter kritisk sammenholde de ofte grove antalsvurderinger med hinanden. Hvis man gennem en sådan *triangulering* af delresultater fra forskellige, uafhængige kilder når frem til nogenlunde konsistente antalsvurderinger, er der grund til at fæste lid til resultatet, selv om oplysningerne fra den enkelte kilde stadigvæk er behæftet med betydelig usikkerhed.

Eksisterende vurderinger af antallet af niqabier

Som udgangspunkt startede vi med at skaffe os et overblik over eksisterende vurderinger af antallet af niqabier, både nationalt og i andre europæiske lande. Der eksisterer ingen tidligere opgørelser fra Danmark, men optællinger fra Frankrig og Holland peger på, at cirka 0,1 procent eller derunder af de muslimske kvinder bærer ansigtsdækkende beklædning. I Holland ved man desuden, at er en stor andel af niqabierne er etnisk hollandske kvinder, som er konverteret til islam. Vi indhentede skøn fra en række danske forskere, som har et grundigt kendskab til forskellige muslimske miljøer i Danmark samt fra tre større muslimske organisationer, og disse skøn lå stort set alle på omkring 100 niqabier (med laveste skøn 50 og højeste skøn 150). Vi fik også bekræftet, at en stor del af niqabierne synes at være etnisk danske konvertitter. Tallet skal sammenholdes med, at der i Danmark er mellem 85.000 og 90.000 muslimske kvinder.^[3] Tallet inkluderer de højst 2000 etnisk danske kvinder som er konverteret til islam, og som vi vil vende tilbage til. Det nævnte skøn på cirka 100 niqabier kommer således ganske tæt på de 0,1 pct., som er skønnet fra Frankrig og Holland.

Lokale antalsopgørelser

Ved undersøgelser af små og svært lokaliserbare grupper vil man typisk koncentrere sig om bestemte geografiske eller sociale udsnit af befolkningen, hvor man kan forvente at finde flest af den gruppe, man er interesseret i. En sådan *stratificeret* undersøgelse af forskellige miljøer er ofte nødvendig for overhovedet at få fat i repræsentanter for den pågældende gruppe. Ved fremskrivning af tallene fra forskellige lokale miljøer til et landsdækkende skøn må man så tage hensyn til, at disse *strata* ikke repræsenterer befolkningen som helhed, men indeholder skævheder, som der skal korrigeres for. I mange tilfælde er det heller ikke muligt at nå samtlige personer i de forskellige miljøer, og man må basere sig på vurderinger fra informanter med et særligt lokalkendskab. Disse *nøgle-informanter* kan selv tilhøre gruppen, dvs. i dette tilfælde er de selv niqabier, men det kan også være udenforstående, som har et specielt, som regel professionelt baseret kendskab til det pågældende miljø.

I vores undersøgelse har vi næsten kun arbejdet med materiale fra landets tre største byer, København, Aarhus og Odense, fordi langt de fleste danske muslimer bor her. I både Odense og Aarhus er de muslimske miljøer forholdsvis tætte og lokaliserbare, og gennem kontakt til personer, der selv bærer niqab, samt andre med godt kendskab til miljøerne, kom vi frem til, at der er 5 til 7

niqabier i Odense og mellem 20 og 40 i Aarhus. Disse tal skal naturligvis vurderes kritisk, hvis de skal danne basis for en generalisering på landsplan. Eksempelvis bor der i følge Lene Kühle fra Aarhus Universitet godt 19.000 muslimer i Aarhus, altså cirka en tiendedel af landets muslimer. På landsplan ville de 20 til 40 niqabier i Aarhus så skulle ganges op med ti, så man får et tal for hele landet på 200 til 400 niqabier. Der imidlertid forhold, der taler for, at denne direkte fremskrivning giver et for højt tal. Først og fremmest bor der flere muslimer med somalisk baggrund i Aarhus end andre steder i landet, og vi ved, at der er en overrepræsentation af somaliere blandt niqabier.

Et andet eksempel på stratificeret optælling er, at vi kontaktede 16 muslimske friskoler fordelt over hele landet, heraf flest i København. Her talte vi med skolelederen, da denne formodedes at have et bredere kendskab til hele forældregruppen end de enkelte lærere, og denne forespørgsel gav et tal på 6 niqabier i alt i et miljø, som vi måtte antage tiltrak nogle af de mest religiøst engagerede muslimske forældre. De 16 skoler, som alle er medlem af Dansk Friskoleforening, repræsenterer en forældregruppe på et sted mellem 1000 og 2000 mødre, dvs. at de 6 niqabier udgør til 0,3 – 0,6 pct. af disse muslimske kvinder. Procentdelen er noget højere end det første estimat på 0,1 pct., men ikke langt højere, og det viser, at selv i miljøer, hvor man kunne forvente at finde mange niqabier, udgør de en meget lille andel af de muslimske kvinder. Antallet på 6 niqabier ser vi som udtryk for et maksimumstal for friskolemiljøet, som har hovedvægt på Københavnsområdet. [\[4\]](#)

En anden anerkendt metode til antalsopgørelse af en spredt og uorganiseret smågruppe er optælling ved bestemte steder eller begivenheder, som tiltrækker medlemmer af gruppen. Vi foretog en sådan lokaliseret optælling til et større arrangement, nemlig fejringen af eid den 20. september 2009 i forbindelse med ramadan-månedens afslutning i Klub Danmark Hallen i København. Ved dette arrangement registrerede vi 12 niqabier ud af cirka 3500 muslimske kvindelige deltagere. Deltagerne ved eid-arrangementet havde primært arabisk eller somalisk baggrund, og derudover deltog med en mindre gruppe af konvertitter. Muslimer med for eksempel tyrkisk og pakistansk baggrund holder overvejende deres egne eid-arrangementer, og der findes så vidt vides meget få niqabier blandt disse grupper. Tyrkiske, pakistanske og bosniske muslimer udgør cirka 42 pct. af de danske muslimer (Jacobsen 2007), og det er altså blandt de resterende 58 pct., at deltagerne i eid-arrangementet skal findes. 58 pct. af de 85.000 - 90.000 muslimske kvinder på landsplan er ca. 52.000. Hvis vi med et konservativt skøn anslår, at cirka 60 pct. af danske muslimer deltager i et eid-arrangement, når vi ned på en population på 31.000 kvindelige eid-deltagere over hele landet. De 3500 kvinder kan nu antages at udgøre en repræsentativ stikprøve af de 31.000 kvinder. Almindelig forholdstalsberegning giver et tal på $12/3500 \times 31.000 = 106$ niqabier på landsplan.

For at få nogle flere data fra hovedstadsområdet kontaktede vi de ledende sundhedsplejersker på Vesterbro, Nørrebro, i Bispebjerg og i Helsingør. Fra disse informanter fik vi en tilbagemelding på

cirka 25 niqabier i alt. Dette tal kan ikke generaliseres til hele populationen, idet vi ikke ved, hvor mange muslimske mødre, der er i de pågældende distrikter. Men tallet kan bruges som en slags minimumsopgørelse for hovedstadsområdet, og det kan, sammenholdt med de øvrige tal, bruges til at indkredse det mulige antal af niqabier i Danmark.

Etnisk danske konvertitter – en særlig gruppe

En tidligere undersøgelse af danske muslimske konvertitter indikerede, at der er mellem 2100 og 2800 konvertitter i Danmark, hvoraf cirka to tredjedele er kvinder (Jensen og Østergaard 2007). I undersøgelsen blev 90 kvinder interviewet, og blandt dem var der fire niqabier, hvilket jo er en meget høj procentdel (4 pct.). Simpel forholdstalsregning giver mellem 60 og 80 etnisk danske niqabier på landsplan, men dette tal er behæftet med en betydelig usikkerhed, idet beregningen går ud fra en observation på kun 4 personer. Opgørelsen understøtter dog antagelsen om, at en væsentlig del af niqabierne er etniske danskere.

Sammenfattende vurdering

Hvis vi skal sammenfatte disse forskellige deloptællinger fra informanter, friskolerne, sundhedsplejerskerne samt eid-arrangementet når vi frem til, at vi positivt har identificeret 57 niqabier i alt, hvoraf højst et par stykker kan være talt dobbelt. De forskellige strata, som disse optællinger er foretaget i, dækker dog ikke alle muslimer i Danmark. Antager vi en dækning på 50 pct., når vi frem til 114 niqabier i alt. I forhold til de indledende skøn fra danske forskere, der lå mellem 50 og 150 samt optællingerne fra Holland og Frankrig, synes dette tal ikke urimeligt. Vi vurderede dog, at det mest realistiske bud lå tættere på 150 end de 100, fordi der kan eksistere isolerede grupper af niqabier, som vores kontakter ikke kender til. Set i lyset af, at flere kilder peger på, at blandt de kvinder, der bærer niqab, er omkring halvdelen konvertitter, så passer vores tal på 60-80 konvertitter som bærer niqab også godt med i alt cirka 150 niqabier på landsplan. I rapporten valgte vi, på grund af usikkerheden, at angive et interval på mellem 100 og 200 kvinder.

Referencer

Jacobsen, Brian (2007) "Muslimer i Danmark – En kritisk vurdering af antalsopgørelser", i Margit Warburg og Brian Jacobsen (red.) *Tørre tal om troen. Religionsdemografi i Danmark i det 21. århundrede*. Højbjerg: Forlaget Univers.

Jensen, Tina Gudrun and Kate Østergaard (2007) *Nye muslimer i Danmark. Møder og omvendelser*. Højbjerg: Univers.

Rapport om brugen af niqab og burka (2009), Institut for Tværkulturelle og Regionale Studier, Københavns Universitet. www.e-pages.dk/ku/322/.

[1] www.konservative.dk/nytogdebat/nyheder/2009/august/sider/integrationsudspil.aspx.

[2] Artiklen bygger på et foredrag med titlen "Quantitative Studies of Rare and Elusive Minority Populations: Counting Niqabs and Burqas in Denmark", som Margit Warburg holdt ved symposiet *Figuring out Migrants and Making Research Counts: On the Uses and Abuses of Quantitative Methods in Migration Research*, Københavns Universitet den 28. oktober 2010.

[3] Dette antal er baseret på den hidtil mest præcise vurdering af antallet af muslimer i Danmark (Jacobsen 2007). Vi har fremskrevet Jacobsens tal ud fra indvandringsstatistikker til ca. 217.000 i 2009, hvoraf halvdelen er kvinder. Fraregnes piger, der er så små, at de ikke kan bære niqab, så kommer man frem til det nævnte antal.

[4] Ud over de 16 skoler er der sandsynligvis nogle mindre muslimske friskoler, som ikke er medlemmer af Dansk Friskoleforening, men vi vurderer, at vi har haft kontakt til den helt overvejende del af de muslimske friskoler.

3.2. ABSTRACTS OVER ARTIKLER FRA RELIGION I DANMARK 2009 OG 2010

3.2.1. RELIGION I DANMARK 2009

Synlig religion - introduktionsartikel

Danskerne er meget interesserede i religion. Det er tydeligt ud fra mængden af artikler, debatter, tv-programmer og websider som handler om religion. Om danskerne så også er meget religiøse er en helt anden diskussion, men religion er i dag tydeligvis langt synligere i det offentlige rum end for år tilbage. Men hvad ligger der i denne synliggørelse af religion?

Folkekirken i tal

Folkekirken har siden 1999 mistet cirka 1% af sine medlemmer. Samtidig er andelen af danskere, der er medlem af folkekirken faldet fra 85,4% til 81,5% af befolkningen. Ændringerne skyldes især, at indvandrere ikke bliver medlem af folkekirken, og at hovedparten af døde er medlem af folkekirken.

Migrantmenigheder

Antallet af migrantmenigheder er i løbet af de sidste 4 ½ år steget fra ca. 145 i 2004 til ca. 212 i 2008. Væksten i migrantmenigheder, hvoraf mange tilslutter sig et godkendt trossamfund og endnu flere selv ansøger om godkendelse, er en signifikant udvikling, som vidner om fortsat forandringer af organiseret religion i Danmark.

De godkendte muslimske trossamfund – og de andre

I april 2008 fremsatte Naser Khader (LA) og Pia Kjærsgaard (DF) i fællesskab beslutningsforslaget B89 i folketinget. Formålet med forslaget var at sikre, at "det trossamfund, der ansøger om godkendelse, i ord og gerning er loyal over for Danmark og den danske grundlov, vil virke til gavn for en samfundsmæssig integration af trossamfundets medlemmer, og om trossamfundet i sit hidtidige virke i såvel tale som handling kan siges at vise respekt for og efterstræbe en håndhævelse af de grundlovsbestemte frihedsrettigheder."

Anerkendte og godkendte trossamfund i Danmark

De fleste er også bekendt med, at andre trossamfund kan søge om og opnå særlige juridiske og økonomiske privilegier. Hvad der skal til for at opnå disse, og hvad de er, hersker der imidlertid i udpræget grad misforståelser omkring. En udbredt forestilling er fx, at trossamfundene søger om godkendelse 'for pengenes skyld', også selvom de færreste rent faktisk opnår nævneværdige økonomiske gevinster ved en sådan status.

Når medierne ændrer religionen: Kirkekritik og spiritualisme

Medierne er blevet en helt central kilde, når danskerne vil beskæftige sig med religiøse anliggender i bred forstand. Kirkegang og bibellæsning er forbeholdt et beskedent mindretal, hvorimod en betydeligt større del af befolkningen bruger tv, romaner, film, internet og radio til at pleje magiske, åndelige og religiøse interesser uden for folkekirkens regi. De store fortællinger om det godes kamp mod det onde henter vi ikke længere fra bibelen eller andre religiøse skrifter, men fra film, tv, romaner og computerspil.

Du er hvad du søger: En ny tilgang til viden om danskernes religion?

Med muligheden for at vi alle kan søge på, hvad der søges på, er der kommet endnu et værktøj til indsamling af viden om religion. Der er forskellige vanskeligheder og problemer, man skal være opmærksom på, og som med alle andre kilder til viden om danskernes religion skal de indhentede informationer fortolkes og sættes ind i en kontekst. Men der er alligevel noget interessant og potentielt brugbart ved denne nye tilgang.

Danske trossamfund på internettet

Trossamfund, der søger godkendelse hos Justitsministeriet, skal i ansøgningskemaet blandt andet besvare spørgsmålet: "Har ansøgeren en hjemmeside?" Af oversigten over de mere end 100 anerkendte og godkendte trossamfund fremgår det, at mange, men langt fra alle, kan svare ja til det spørgsmål.

3.2.2. RELIGION I DANMARK 2010

Introduktionsartikel

Hvor mange katolikker er der i Danmark i dag? Hvor mange vielser har Pinsekirkerne foretaget i 2009? Og hvem er de nye grupper, der er blevet godkendt som trossamfund? Vi ser også på hvad der gemmer sig bag ved tallene; hvilke tendenser træder frem fra de oplysninger, vi har indsamlet.

På rådhuset, i kirken - eller helt ude i skoven? Vielsesbemyndigelse i Danmark

Bryllup: På rådhuset eller i kirken? Den beslutning står på huskelisten for mange kommende brudepar, når de gør sig overvejelser om, hvilke rammer der vil passe sig bedst for det ritual, der skal gøre dem til 'mand og kone' i statens- og måske også Guds øjne.

Statslig godkendelse af (fra folkekirken) 'afvigende trossamfund'

Proceduren omkring godkendelse af trossamfund trækker tråde tilbage til tiden før indførelsen af religionsfrihed med Grundloven i 1849. Voksende religiøs mangfoldighed har ledt til en kritik af proceduren for godkendelse af trossamfund.

Den ny ateisme – medspiller og modspiller i religionsdebatten

Ny ateisme har spillet en fremtrædende rolle i det danske medielandskab i det forløbne år. En sammenligning med de aktuelle medlemstal antyder, at de ateistiske holdninger i et vist omfang repræsenterer en større gruppe end medlemmerne.

Hvordan er folkekirken rummelig?

Hvor finanskrisen er gået forholdsvis let hen over den ret velhavende Folkekirken, så befinder den sig i en 'relevanskrisen', som kræver dels, at den forholder sig til, hvad dens medlemmer tror på, dels at den formulerer og implementerer en ny 'rummelighedspolitik'.

Frie menigheder - Danske valg- og frimenigheder

Der er i alt ca. 20.000 medlemmer af Valgmenigheder i Danmark samlet set. ... De repræsenterer grupper af folkekirkemedlemmer, der gået sammen om selv at ansætte en præst. De 3.500 medlemmer af frimenighederne, derimod, er trådt ud af Folkekirken, ... fordi de ønsker større frihed til at udføre gudstjenesten helt, som de vil.

[Evangelist - på mission i Danmark](#)

Evangelist ser deres rolle som en kirke, der rækker ud over, hvad man forbinder med en traditionel kirke med kirkegang om søndagen. Med vægt på tungetale og helbredelser ønsker de at forandre og helbrede mennesker åndeligt og fysisk.

[Hvad betyder det egentlig at betegne sig selv som 'troende'?](#)

Spørgsmålet hvordan nogle "religiøse" variabler, såsom den religiøse selvforståelse, hænger sammen med andre "religiøse" variabler, såsom kirkegang eller troen på reinkarnation. Ræsonnementet er hele tiden koblet til eventuelle forskelle mellem fire afgrænsede generationer.

[Religion og spiritualitet i danske dameblade uge 7](#)

Der tegner sig et klart billede af, hvordan medierne formidler religion. Eller man kunne måske netop sige 'ikke formidler religion', for mens bladene i denne uge flyder over med spiritualitet, mystik og åndelige dimensioner, glimrer religion i traditionel forstand ved sit fravær. Kun i enkelte artikler nævnes religion ...

[Genfødt og blå: Religiøsitet baseret på James Cameron's Avatar](#)

Knap har science fiction-eventyret Avatar ramt biograflærrederne, omsat for mere end 14 mia. kr og modtaget ni oscar-nomineringer (hvoraf den dog kun hjemtog tre statuetter), før den giver anledning til en sådan mytologisering og ritualisering, at man kan spørge om den med tiden vil danne grundlag for en ny religion.

[Religion, migration og integration](#)

Religionens betydning i integrationsprocesser har i mange år været overset i forskningen, men alt tyder på, at et religiøst engagement ikke har den entydigt negative betydning, som den ofte tilskrives undertiden i et sådant omfang, at faldende religiøst engagement i sig selv ses som tegn på integration.

4.0. REGISTER OVER GODKENDTE TROSSAMFUND SAMT DERES HJEMMESIDER



4.1. KRISTNE/KRISTENT INSPIREREDE

Tabel, 24-30

Kommentarer, 31

1. Apostolsk Kirke Danmark (inkl. 35 reg. lokalmenigheder) www.akdonline.dk, 34
2. Baptistkirken (inkl. 62 reg. lokalmenigheder) www.Baptistkirken.dk, 34-35
3. Bibel og Missionscentret www.angelfire.com/rnb/bibelmcc, 35-36
4. Bornholmerkirken Evangelisk Luthersk Frimenighed www.bornholmerkirken.dk, 36
5. City Kirke, Herning www.Josephnet.dk, 36
6. Copenhagen Bethel Missionary Baptist Church www.abaptist.org, 36
7. Copenhagen Community Church (tidl. Amager Kristne Center) www.ccchurch.dk, 36
8. Dansk Teltmissions menighed <http://www.netkirken.dk/mg/>, 37
9. Den Apostolske Pinsekirke, 37
10. Den evangelisk-lutherske frikirke www.vivit.dk, 37
11. Den evangeliske Frikirke, 37
12. Den katolske kirke i Danmark www.katolsk.dk, 38
13. Den Koptisk-Ortodokse Kirke i Danmark www.koptisk.dk, 38
14. Den Kristne Forsamling (tidl. Kristnastova) www.kristnastova.dk, 38-39
15. Den kristne menighed i Danmark www.brunstad.org/dk, 39
16. Den makedonske ortodokse Kirke, 39
17. Den norske menighed ved Kong Haakon kirken i København www.sjomannskirken.no, 39
18. Den Nyapostolske Kirke i Danmark <http://nak-norddeutschland.de/danmark/hjem.html>, 39
19. Den Russiske Ortodokse Kirkes Menigheder, herunder: Menigheden af den hellige fyrste Alexander Nevskij i København, De Hellige Russiske Kongelige Martyrers Kirke, Blommenslyst, Skt. Nikolajs Menighed, Skanderborg www.ortodoxy.dk, 40
20. Den rumænsk-ortodokse menighed i Danmark, 40
21. Den Rumænske Ortodokse Menighed i Århus, 40
22. Den Serbisk Ortodokse Kirke i Danmark, 40
23. Den til St. Alban´s English Church i København hørende menighed, 40-41
24. Det Danske missionsforbund (inkl. 25 reg. lokalmenigheder), 41
25. Etiopisk-Ortodokse Tewahedo Kirke i Danmark, 41-42
26. Exodus-kirken, 42
27. Fonden Guds Verdensvide Kirke (Worldwide Church of God) www.gvks.org/dansk, 42
28. Forklarelsens Kirke, 42
29. Forsamlingen Livdin www.livdin.fo, 42
30. Frelsens Hær (inkl. 27 reg. lokalmenigheder) www.frelsens-haer.dk, 43
31. Frikirken Oasan, 43
32. Frikirken på Havnen www.frikirken.nu, 43
33. Frimenigheden Kilden <http://www.frimenighedenkilden.dk>, 43
34. Greve Frikirke (tidl. Nazaræernes...) www.nazarene.dk, 43-44
35. Græsted Frikirke, 44
36. Hillerød Frimenighed <http://www.frimenighed.dk/>, 44
37. International Christian Community, 44
38. International Harvest Christian Center <http://ihcc.dk/ihcc/index.php/int-harvest-christian-centre>, 44
39. Inuunerup Nutaap Oqaluffia - Grønlands Frikirke Herunder frikirkerne i Nuuk, Manitsaq, Sisimiut, Ilulisaat, Aasiaat og Kullorsuaq [www.Ino.gl ino.nuuk@greenet.gl](mailto:ino.nuuk@greenet.gl), 44-45

40. Jehovas Vidner
<http://www.watchtower.org/d/index.html>, 45
41. Jesu Kristi Kirke af Sidste Dages Hellige (Mormoner)
www.mormon.dk, 45-46
42. Kirkecenter Livets Kilde – Wellspring ChurchCenter
www.kirkecenter.nu, 46
43. Kristensamfundet i Danmark
www.kristensamfundet.dk, 46
44. Kristent Center
www.kc-jyderup.net, 46
45. Kristent Center midt-vest (Holstebro frikirke)
www.Kcmidtvest.dk, 46-47
46. Kristent Centrum
www.kristencentrum.dk, 47
47. Kristent Fællesskab København, Højnæskirken,
www.kristendomf.dk, 47
48. Kristus Kirken
www.gospelhouse.dk, 47-48
49. Københavns Bibeltrænings Center
www.kbc.dk, 48
50. København Vineyard
<http://kbh.vineyard.dk/>, 48
51. Københavnerkirken frimenighed
<http://www.kbhkirken.dk>, 48-49
52. Luthersk Missionsforenings Frimenighed Emdrup (Nordvestkirken)
www.nordvestkirken.dk, 49
53. Menigheden af Kristne I Danmark i Jesu navn, 49
54. Metodistkirken i Danmark (inkl. 13 reg. lokalmenigheder)
www.metodistkirken.dk, 49-50
55. Mission Danmark
www.missiondanmark.dk, 50
56. Morsø Frimenighed, 50
- 57.** Nexø Frikirke
www.skibetnexo.dk, 50
58. Nordschleswigsche Gemeinde
www.kirche.dk, 50-51
59. Odder Frimenighed, 51
60. Pinsekirkerne i Danmark (inkl. 52 reg. lokalmenigheder)
www.pinsekirkerne.dk, 51-52
61. Reformerte menigheder
Herunder Den koreanske kirke i Danmark, Den reformerte menighed i Fredericia, www.reformert.dk, Fransk Reformert Kirke i København, Den tysk-reformerte menighed i København, 52-53
62. Russisk ortodoks menighed (i Hobro)
www.Orthodoxy.dk, 53
63. Skovlunde frikirke (tidligere Brønshøj Kristne Forsamling)
www.skovlundefrikirke.dk, 53
64. Svenska Gustafs församlingen i København, 53
65. Sydfyns Frimenighed (tidl. Taasinge Frimenighed), 53
- 66.** Syvende-dags Adventistkirken, Danmark (inkl. 43 reg. lokalmenigheder)
www.Adventist.dk, 53-54
67. The Armenian-Apostolian Church (Tidl. Den Armensk Apostolske Kirke), 54
68. The Brethren, 54
- 69.** The International Church for Copenhagen
www.internationalchurch.dk, 54-55
70. Thorsted Frimenighed, 55
71. Troens Ord
www.troensord.dk, 55
72. Yeshuat Tsion, Den Messianske Synagoge i Danmark, 55
73. Østens Assyriske Kirke i Danmark, 55-56
74. Ågård Frimenighed, 56
75. Aalborg menighedscenter
www.amcnet.dk, 56
76. Aars Frikirke (Tidligere Aars Vineyard Christian Fellowship)
www.aarsfrikirke.dk, 56

4.2. ISLAMISKE/ISLAMISK INSPIREREDE

Tabel, 58-61

Kommentarer, 62

1. Diyanet

<http://www.danimarkatdv.org/>, 65-73

1. Alaadin Moske
<http://albertslund-tkf.tr.gg/>, 65
2. Avedøre Moske/ Hvidovre Dansk-Tyrkisk Kulturforening, 65
3. Ayasofya Moske, 65-66
4. Bilal Habesi Moske
5. Brabrand Ulu-Moske, 66
6. Dansk Indvandrer Kulturforening (Hedehusene), 66-67
7. Den Makedoniske Moske Forening Prespa
8. Esbjerg Anatoliens Moske
9. Eyup Sultan Moske/ Dansk-Tyrkisk Ungdomsforening, 67
10. Farum Moske/ Farum Tyrkisk Kulturcenter, 67
11. Fatih Moske/ Tyrkisk Kulturforening, 68
12. Fredericia Tyrkisk Moske
<http://www.biz7000.dk/index.htm>
13. Ikast Fatih Camii Moske/ Tyrkisk Kulturforening, 68-69
14. Islamisk Kulturcenter i Helsingør
15. Koncatepemoskeen
16. Mevlana Moske/ Ishøj Kulturhus
<http://www.mevlanamoske.dk/>, 69
17. Nyborg Moske
18. Næstved Moske, 69
19. Orhan Gazi Moske, 69-70
20. Randers Moske
21. Ringsted Moske/ Tyrkisk Kulturforening, 70
22. Selimiye Moske/Tyrkisk-Islamisk Kulturforening, 70-71
<http://www.selimiye.dk/>
23. Slagelse Yeni Camii Dernegi
24. Süleymaniye Moske, 71
25. Tyrkisk Kultur Moske, Køge Moske

26. Yunus Emre Moske/ Dansk-Tyrkisk Islamisk Kulturforening (Horsens), 71-72
27. Yunus Emre Moske/ Dansk-Tyrkisk Islamisk Kulturforening (Tåstrup), 72
28. Åbenrå Habesi Moske, 72
29. Århus Dansk-Tyrkisk Kulturforening, 72-73

2. Den Islamiske Forening af Bosniakker i Danmark, 73-75

1. Bosnisk Kulturforening (Horsens), 73
2. Bosnisk Kulturforening (København), 73-74
3. Det Islamiske Trossamfund af Bosniakker i Danmark (Svendborg), 74
4. Det Islamiske Trossamfund af Bosniakker i Danmark i Odense, 74-75
5. Dzemat Vejle

3. Minhaj ul-Quran

<http://www.minhaj.dk/>, 75-76

1. Minhaj Ul-Quran, Amager, 75
2. Minhaj Ul-Quran, Odense. 75-76
3. Minhaj Ul-Quran, Valby. 76
4. Minhaj Ul-Quran, International

4. Øvrige muslimske trossamfund, 76-79

1. Ahlul Bait, 76-77
2. Den Islamiske Verdensliga
3. Det Albanske Trossamfund
4. Det Islamiske Forbund
5. Imam Malik Instituttet
6. Islam Ahmadiyya Nusrat Djahan Moske
<http://www.alislam.dk/>, 77

- | | |
|--|---|
| 7. Islamic Center Jaffaria, 77 | 15. Muslim Culture Institute,
Islamisk Moske |
| 8. Islamic Cultural Centre/ Islamisk
Kulturcenter, 78 | 16. Pakistan Islamic Welfare Society |
| 9. Islamisk Forum | 17. Shiamuslimsk Trossamfund i
Danmark, 79 |
| 10. Islamisk Kulturcenter Amager,
78-79 | 18. The Islamic Center for E.C. |
| 11. Islamisk Trossamfund | 19. Århus Islamiske
Menighed/trossamfund |
| 12. Kulturforeningen for folk fra Irak | |
| 13. Moskeforeningen i København | |
| 14. Muslim Cultural Institute | |

4.3. BUDDHISTISKE

Tabel, 81

Kommentarer, 82-83

Samlet oversigt, 84

1. Theravada/sydøstasiatiske, 85-87

1. Watpa Copenhagen (Sunnataram
Copenhagen)
www.watpa.dk, 85
2. Wat Thai Danmark
<http://www.watthai.dk/>, 85-86
3. The Buddhist Organisation
Dhammakaya i Danmark
www.dhammakaya.dk, 86
4. Den Burmesiske Theravada
Buddhistforening Buddha
Ramsim, 86-87

2. Vietnamesisk buddhistiske, 87-88

1. Den Vietnamesiske Buddhistiske
Kulturelle Forening, Chua Lieu
www.chualieuquan.dk, 87
2. Den Vietnamesiske Buddhistiske
Kulturforening i Århus, Quan
Huong Tempel

www.quanghuongtu.dk, 87-88

3. Tibetansk buddhistiske, 88-91

1. Karma Kadjy Skolen
www.buddha.dk, 88-90
2. Karmapa-Trust - Sangye Tashi
Ling
<http://sangyetashiling.dk/>, 90
3. Phendeling – Center for
Tibetansk Buddhisme
<http://phendeling.dk/>, 90
4. Center for Visdom og Medfølelse
www.fpmt.dk, 91

4. Japansk buddhistiske, 91-92

1. Tendai Danmark, Tendai
Buddhistisk Center
www.tendai.dk, 91-92

4.4. HINDUISTISKE/HINDUISTISK INSPIREREDE

Tabel, 94

- | | |
|---|---|
| <ol style="list-style-type: none"> 1. Bharatiya Mandir, 95 2. Brahma Kumaris Åndelige Verdensuniversitet
http://www.brahmakumaris.dk/, 95-96 3. Brande Hindu menighed, 96 4. Danmark Hindu Kultur, 96 Aktivitetscenter | <ol style="list-style-type: none"> 5. Krishnabevægelsen/Iskcon (Hare Krishna)
www.harekrishna.dk, 96-97 6. Sathya Sai Baba, 97 7. Sikh Foundation, Denmark, 97 8. Siri Guru Singh Sabha, 97
http://www.sikh.dk |
|---|---|

4.5. JØDISKE

Tabel, 98

- | | |
|--|---|
| <ol style="list-style-type: none"> 1. Det Mosaiske Troessamfund
http://www.mosaiske.dk/, 99-100 | <ol style="list-style-type: none"> 2. Shir Hatzefon
http://www.shirhatzafon.dk, 100 3. Machsike Hadas, 100-101 |
|--|---|

4.6. ØVRIGE

Tabel, 102

- | | |
|---|---|
| <ol style="list-style-type: none"> 1. Alevi Forbundet i Danmark 2. Baha'i samfundet
www.bahai.dk 3. Den Mandæiske Manda i Danmark 4. Forn Sidr – Asa- og Vanetrosamfundet i Danmark
http://www.fornsidr.dk/ <ol style="list-style-type: none"> 1. Århus Blótlaug
www.aarhus-blotlaug.dk 2. Haruds Blótkreds | <ol style="list-style-type: none"> 3. Friöland
www.fridland.dk 4. Solbjerg Blótlaug
http://solbjerg-blotlaug.dk 5. Uias Blótlaug
http://www.uias-blotlaug.dk 6. Idun Blótlaug
www.idun-blotlaug.dk 7. Skinfaxe Blótlaug: (Midt- og Vestjylland)
www.skinfaxe.org 8. REID |
|---|---|



- 9. Blotgruppe Kimbreland
- 10. Odins Ring (dækker hele Danmark)

www.odinsring.dk

- 5. Harreskoven Blotgilde
<http://www.blotgilde.dk>

